הארץ

1.35 שקל יום ו' כ"ז אדר תשמ"ז, 27 במרץ 1987 VOL. 68/20646 MARCH 27
בשקל מרקם שבאלת 1.15 שקל

מצעד הכפייה והאיוולת

בניגוד לעמדתו של ח"כ מרדכי וירשובסקי, המליצה ועדת־הנגים על איסור בכניסת הסן, ועל סגירתן ההחלטית של המאפיות המסלמיות. מרבע הר־הזיתים שבעיר העתיקה למשך כל חג הפסח.

וזהי המלצה נואלת ומסוכנת. אך יש בה הגיון:

אם מותר לכפות שמירת מצוות על יהודים ובשבתם, ודאי שמותר לכפותן על מוסלמים...

אנו תובעים ממלאי־מקום שר־הבטחון, כי יחזה ומלצה זו על חסרי־ובי־ישכר מכל משמר מפני פגיעה ברקמת היחסים העדינה שבין העדות השונות בירושלים.

שיני מפלגת המרכז

יומיים לפני פתיחת הוועידה גובר המתח בתנועת החרות

לוי מאשים את שמיר ושרי חרות: מנסים לפגוע בי ● עובדיה עלי יתמודד מול שרון ● בגין שלח ברכה לצירי הוועידה

מאת אילן שחורי

מחבר "הארץ" לענייני מפלגות

שלושה ימים לפני כינוס המושב השני של ועידת תנועת החרות גברה המתיחות בצמרת התנועה. השר דוד לוי תקף אמש בתל־אביב בפני כאלף איש מתומכיו, בכנס צידים ארצי שקיים, את ראש הממשלה יצחק שמיר ושרי תנועת החרות האחרים בנסיון לפגוע בו, להסום את דרכו ולהשתלט על

(המשך בעמוד 11)

גימי קרטר ורעייתו רוזלין נפגשים עם הנשיא הרצוג ורעייתו אורה. (צילום: רחמים ישראלי)

פקידים בפנטגון: יתכן שיהיו עונשים בנוסף לחרם על סלע

מסרו על צעדים נגד בסיס תל־נוף ומפקדו ● בין היתר: מפקדי הבסיס לא ישותפו בדיונים עם אמריקאים ● "ישראל אינה מודעת למידת הכעס על המינוי" ● תגובות עוינות סביב אפשרות ביקור רבין בוואשינגטון

מאת צבי בראל

שליח "הארץ" בארה"ב

וואשינגטון (מיוחד ל"הארץ"). נציגים של צבא ארצות הברית, אם וכאשר יגיעו לישראל, לא יקבלו בבסיס תל־נוף ולא יפגשו עם חברי מפקדי הבסיס. זאת מסרו אמש פקידים ב"פנטגון". שתיארו צעדי עונשין נגד בסיס תל־נוף ומפקדו אל"מ אביאם סלע.

עוד אמרו, כי קטגת דיון אמריקאית, אם וכאשר תגיע לשיחות בישראל, לא תסכים שאביאם סלע ישתתף בדיונים.

זאת, בנוסף ל"מסר המדיני החמור והברור ביותר", הם חלק מן הדיב־טים מהם יסבול בסיס תל־נוף כל עוד מכהן אל"מ סלע כמפקדו.

הפקידים בפנטגון הוסיפו, כי נראה להם שפל־אף הדרוחים והמ־ודאות הדשמיות. עדיין אין בישראל מודעות למידת הכעס שמעורר מינוי של סלע לתפקידו החדש, ואין הם מוציאים מכלל אפשרות נקיטת צעדים נוספים "שיבהיר לישראל את מידת הנזק שמגרי סלע יגרום לה".

הדוחייה המתמשכת בקביעת מועד ביקורו של שר הבטחון יצחק רבין בוואשינגטון, מעודדת כאן תגובות והשערות בלתי־נוחות. הביקור היה אמור להתקיים עוד בחודש יולי, אך נדחה בשל הפרשיות האחרונות שבקן היתה ישראל מעורבת.

לדברי מקורות בפנטגון, "יהיה זה בוודאי זמן, אם ורבין יבוא לוואשינגטון ללא ההחלטה סופית על מטוס הלביא". בקונגרס מבודים

(המשך בעמוד 11)

נפסל משלוח עלי דפנה מטורקיה המכיל קרינה רדיו־אקטיווית

כנראה מצ'רנוביל

מאת דן מכיר

שירותי הבטחון של משרד הבריאות פסלו לשיווק בישראל מיטען של סוגים עלי דפנה

(המשך בעמוד 11)

איברהים סוס בא לשמוע את יוסי ביילין

מאת יואב בוקר

פאריס (מיוחד ל"הארץ"). נציג אש"ף בצרפת, איברהים סוס, נכח אמש בהרצאה על סיי כויי השלום במזרח־התיכון

(המשך בעמוד 11)

אתמול בכנרת: המפלס עבר 210 מטר

מאת אלי אלעזר

מחבר "הארץ"

לראשונה בחודש זה עבר אתמול מפלס הכנרת את מפלס ה־210 מ' הבחירה היומית נרשם מפלס של מינוס 209.99 מ' מתחת לפני הים.

מאז ראשית החודש עלה מפלס הכנרת ב־2.46 מ', זד מהווים תוספת של כ־420 מיליון מ"ק מים לאגם. למפלס המירבי של הכנרת – שלא נראה עתה כי יושג בחודש זה – חסרים כיום 1.09 מ'. אשתקד עלתה הכנרת בחודש הזה ב־1.15 מ' בלבד.

לפני שנתיים דיווח רפי איתן ל"ועדת אבן" על פעולות הלק"מ

הופיע במארס 85 בפני ועדת המשנה למודיעין (החוקרת עתה את פרשת פולארד) וזכה לשבחים

מאת מחבר "הארץ"

בחודש מארס 1985, וחודשים רבים לפני שנחשפה פרשת פולארד בארה"ב, ויחזה רפי איתן לוועדת המשנה לשרותי המודיעין של הכנסת על פעולות הלק"מ.

אתם חברי ועדת משנה, בראשות אבא אבן, חוקרים כיום את פרשת פולארד.

במהלך אותה ישיבה, לפני שני תיים, עורר חלק מחברי הוועדה את רפי איתן להרחיב את פעולות הלק"מ. הרי, אבא אבן, הזה בתום הישיבה במלים חמות לדפי איתן על ויחוזו המפורט.

עקיבא אלדר, כתבו המדיני של "הארץ", מדווח כי ראש הממשלה יצחק שמיר הביע אתמול תרעומת על הלעות מודעת המודיעין של הכנסת החוקרת את פרשת פולארד. כך אמרו אתמול מקורבי. לדבריהם המשך ההלעות יביא לכך שתת הוועדה תקבל מהממשלה יחס דומה ליחס הניתן למלאכת ועדת הדרך הבטחון.

אתמול הגיד אביאם סלע ממש־כמת בפני הוועדה.

אסד מודאג מהעליה מבריה"מ; עלה הנושא בביקורו במוסקווה

ברונפמן ואברמס הגיעו לבריה"מ על פי הזמנת הקרמלין לדון במצבם של יהודי בריה"מ

אבנרדאבי (עמ"ם). נשיא סוריה אסד, הזכיר בימים בקשרים לביקור במוסקווה, מתוכן לדון עם ראשי הקרמלין בחגיגה יהודים מבריה"מ לישראל, על כך מאמר הפתגם "אל אינתפאד" מאבו־דאבי. המבין כי נשיא סוריה מודאג ומריחם חשיבות רבה לנושא, מאחר שלדעתו הגברת העליה לישראל תחזק אותה, הן במלחמה הן בשלום.

ברונפמן ואברמס לבריה"מ

(מ). שניים מראשי הארגונים הדתיים הגדולים בארצות הברית יצאו לפני כשבוע למוסקווה, סגן מנת שלמונות בדית המועצות, כדי לדון על מצבם של יהודי בדית המועצות. פרטים על יציאתם של אברהם ברונפמן, נשיא הקונגרס היהודי העולמי, ואברהם אברמס, יו"ר ועדת הנשיאים של הארגונים היהודיים

(המשך בעמוד 2 טור 7)

קארטר: אסד גילה עמדות גמישות מבעבר ומתעניין במו"מ ישיר

נשיא ארה"ב לשעבר המבקר בארץ נועד עם ראש הממשלה והזכיר לו את התנגדותו לקמפ־דייוויד ● שוחח עם בגין בטלפון אך סירב למטור את פרטי השיחה ● עומד לפגוש היום אישים בגדה ● סבור כי גורמים פלשתינאים רבים היו שמחים אילו אש"ף היה נעלם מהנוף

מאת עקיבא אלדר, נרעון אלון ועמוס בדיוד

מחבר "הארץ"

נשיא ארה"ב לשעבר, ג'ימי קארטר, הנרשם שנשיא סוריה חאפז אל־אסד מעוניין להצטרף לתהליך שלום שיכלול משא־ומתן ישיר במסגרת של ועידה בין לאומית.

קארטר סיפר אתמול למלא־מקום ראש הממשלה ושר החוץ שמעון פרס כי אסד גילה עמדות גמישות יותר מאשר שמע מפיו אי־פעם בעבר. הוא ציין כי אסד מבין שהועידה בין־לאומית תשמש בסיס להתריעות הדדיות. פרס אמר באחרי קארטר כי יהיה הנושא הבא הנדון הבטיל בועידה בין־לאומית, אך גם לסוריה נעד מקום בועידה כזו.

קארטר, שהגיע לישראל לאחר ביקור בירדן, ציין כי המלך חוסין אינו מרוצה מקצב המגעים המדיניים. הוא מבקש להתקדם במ־הירות רבה יותר. לדברי קארטר, זה־סיון מגלה גמישות, אך אינו יכול להכנס למשא־ומתן ישיר ללא ועידה בין־לאומית.

פרס דיווח על מגעי ישראל־בר־יה"מ, אמר כי באחרונה התרבו הא־רי תותים מצד הסוביטים, המצביעים על פתיחות רבה יותר. פרס הדגיש את חשיבות הפעלתן של מיסות ישירות מבריה"מ לישראל לצורך התמודדות עם בעיית הנשיה.

בשיחה שקיים אתמול עם ראש הממשלה יצחק שמיר, הזכיר

(המשך בעמוד 11)

מצרים מעוניינת בביקור של שמיר

— מסר קארטר ● שמיר שיגר איגרת למובארק, במלאות 8 שנים לשלום, בה הוא מעלה על נס את קמפ־דייוויד

מאת עקיבא אלדר

המצרים מעוניינים בביקור של ראש ממשלת ישראל בקהיר לשר־דות מדיניות – מסר אתמול נשיא ארה"ב לשעבר, ג'ימי קארטר, ליצחק שמיר. קארטר דיווח כי הנשיא מובארק והתנהגה המצרית ביטאו באחרונה רבקות בשלום עם ישראל.

(המשך בעמוד 11)

ברכב הפטריארך היה הרואין וזהב; ברלב: אין חושדים בו

ראש הכנסיה היוונית־אורתודוכסית תיאודרוס טוען: טמנו לי פח

הפטריארך תיאודרוס

מאת נרב שרגאי

סופר "הארץ" בירושלים

שר המשטרה חיים ברלב הודיע השבוע לראש הכנסיה היוונית־אור־תודוכסית תיאודרוס, כי למשטרה אין כל האשמות נגדו בעניין הממצאים שנתפסו במכוניתו.

במכונית־השרד של הפטריארך נתגלו לפני חודש, על גשר אלנבי, 4.7 ק"ג הרואין, שהוחבאו בפנים המכונית, ושלושה ק"ג זהב ומ־ולינים, שהוטמנו במנגנון האוויר. הרבר היה בעת שהפטריארך שב מירדן לישראל. נהג המכונית, עוזמת פואד, נעצר למשך עשרה ימים ושוחרר. המכונית עצמה שוחקה והוחבמה מחדש.

בחקירתו הממושכת, טען הפטריארך כי השבעים כי אלמונים

(המשך בעמוד 11)

משאל פור"י – מיוחד ל"הארץ"

40.2% היו מצביעים כיום למערך; 24.4% — לליכוד

ירידה של 2.1% למערך ● עליה של 0.7% לליכוד ●

שעור המצביעים כי יצביעו בעד המערך יורד המדרש מ־42.3 אחוז שהתבטא לו ביוני ל־40.2 אחוז עתה, בעוד ששעור המצביעים בעד הליכוד עלה ב־0.7 אחוז ושעור המצהירים כי יצביעו בעד המפלגות הקטנות הנוטות לליכוד עלה ב־1.7 אחוז. יחד עם זאת ממשיך המערך להוביל בשעור ניכר על שני הלי־כוד. אלו מימצאי העיקריים של משאל הבחירות של מכון פור"י, שנערך בחומנת "הארץ" בשבוע הראשון של מארס.

אילו נערכו עתה בחירות לכנסת היה המערך מגיע ל־40.2 אחוז מכלל הקולות, הליכוד היה מגיע ל־24.4 אחוז מהקולות והמפלגות הקטנות הנוטות לליכוד היו מגיעות ל־9.3 אחוזים.

לא חל שינוי בשעור המצביעים למפלגות הדתיות. גם עתה וגם בינואר הבחירה 10.9 אחוז שהיו מצביעים עבור המפלגות הדתיות. הוא שעור מצביעים נמוך בחצי אחוז משעור הקולות שהמפלגות הדתיות קבלו בבחירות לכנסת ה־11.

שעור המצבעה הבחירות

12.0 אחוז ממצביעי המערך לכנסת ה־11 "אינם יודעים" כיום בעד מי להצביע, בינואר עמד שעור הלא יודעים" רק על 5.8 אחוז.

76.8 אחוז ממצביעי המערך לכנסת ה־11 הבחירו בכל אופן, כי הוא הוחרים ומצביעים שוב בעד המערך לעומת 55.6 אחוז ממצביעי הליכוד לכנסת ה־11 שהבחירו כי הוא הוחרים ומצביעים שוב בעד הליכוד.

שעור המנעים הכללי עלה עתה ל־23.3 אחוז לעומת 21.1 אחוז בינואר. 12.7 אחוז אינם יודעים כיום בעד מי הוא מצביעים. אילו נערכו עתה בחירות, ה־10.6 אחוז מהם לומר בעד מי הוא מצביעים.

להלן תוצאות המשאל (באחוזים) תוך השוואה לתוצאות הבחירות לכנסת ה־11:

משאל	כנסת 11	
מערך	40.2	37.1
נוטים למערך	6.1	5.1
ליכוד	24.4	31.9
נוטים לליכוד	9.3	5.2
דתיים	10.9	11.4
אחרים	6.1	6.4

המשאל הוקיף מדגם מייצג של 1200 איש ואשה, בני 18 ומעלה, בעלי זכות בחירה באוכלוסיה היהו־דית, שהראיינו בראיונות אישיים, בכל רחבי הארץ, תוך שמירת פרטיות מלאה.

עמ' 11

שוק ההון

התעוררות

מאת יהודה שרוני

הודעת בנק לאומי על הורדת ריבית הוובה בשיעור של 4 אחוזים לשנה הביאה אתמול להתעוררות בבורסה. ביקושים למניות הבכירות טופקו בעליות גבוהות מהרגיל. הריבית על פקדונות ג'מבו שיקליים ירדה במקצת והיא עומדת על 23 אחוז לשנה. הנפקות אגרות חוב של בנק ישראל וכן אתמול להגלוחה משמעותית, ולאגרות בהיקף של 60 מיליון שקל, נרשם ביקוש של 220 מיליון שקל.

עמ' 11

BMW עכשיו
עד-6,200 ש"ח פחות!

רק עד 20.4.87 תוכל לרכוש את המכונית שחלמת עליה, בתנאים מיוחדים.

דגם		מחיר רגיל (ש"ח)	מחיר מבצע* (ש"ח)	הנחה (ש"ח)
316	2 דלתות 5 הילוכים 1766 סמ"ק	47,842	45,542	2,300
316A	2 דלתות אוטומטית, 1766 סמ"ק	53,074	49,787	3,287
316	4 דלתות 5 הילוכים 1766 סמ"ק	49,690	47,302	2,388
316A	4 דלתות אוטומטית 1766 סמ"ק	54,917	51,465	3,452
318i	4 דלתות, 5 הילוכים 1766 סמ"ק (הזרקה אלקטרונית)	54,689	51,858	2,831
318iA	4 דלתות, אוטומטית 1766 סמ"ק (הזרקה אלקטרונית)	59,921	56,819	3,102
320iA	4 דלתות, אוטומטית 1990 סמ"ק (הזרקה אלקטרונית)	82,323	76,401	5,922
518iA	4 דלתות, אוטומטית 1766 סמ"ק (הזרקה אלקטרונית)	60,717	57,453	3,264
520iA	4 דלתות, אוטומטית 1990 סמ"ק, (הזרקה אלקטרונית)	88,203	81,957	6,245

* המחירים כולל מע"מ ומס כולל הסקה, המסמן, אגרות רישוי ורישום.
* המחירים כפופים לשינוי

הזה עוד לא הכל!
בנוסף לנעזה, קיימת האפשרות לתיתון הנקדה ט"י התברה ב־12 תשלומים.
הזה עוד לא הכל!
תוכל לקנות את ה־B.M.W. הדרושה בשיטת TRADE IN.
המבצע לא כולל את דגמי 1.800 סמ"ק.

(המשך מעמוד 2)

רם-קאר רכב בע"מ
יבואן מורשה BMW בישראל
אולם תצוגה ורח פתח תקוה 19 ת"א, טל: 03-622271
המוסך המרכזי רם-קאר רכב בע"מ, רח' המלאכה 25, בני־ברק, טל: 03-786111/4
חברת אחזקת רכב בע"מ, שד' ההסתדרות 52, חיפה, טל: 04-725297/8
ירושלים: ניר־רב תכרה לרכב בע"מ, תעשיה, יד הרחים 11, טל: 02-718885, 713888
חיפה: מוסי־קאר, יהודה הטכבי 4, טל: 04-442842

סוף שבוע עם הארץ

עמ' ב'1:
לחרותניקים שלום וברכה
יואל מרקוס
לביא גוסס ורעב
מתי מגלן
נזקי פולארד
נ. שוייצר
ישראל יצאה מהאופנה
צבי בראל
משפט דמיאניוק כשידרה
גדעון שאמט

עמ' ב'2:
מקורות מדיניים
עקיבא אלדר
מסדרונות מפלגתיים
אילן שחורי
שיחת השבוע עם ח"כ רוני מילוא
לילי גלילי

עמ' ב'3:
לא פראייר של אף אחד
מחמיה שטרסלר
שלג לבן, מצב אפור
רן כסלו
ווילי בראנדט הולך הביתה
דניאל דגן
זכר זונשיין: יומיים בארץ
מרדכי ארציאלי

עמ' ב'4:
מבחר תרגומים מה"שפיגל", "ניוזוויק" ו"לה־מונד"

עמ' ב'5:
מגזין
דן מרגלית
כספת
יונתן שרמן ויהודה שרוני

עמ' ב'7–6:
תרבות וספרות

עמ' ב'8:
הטלוויזיה של השבוע
חדה בושס

שרות הארץ

מזג האוויר

התחזית: מעונן חלקית עד בהיר.

הטמפרטורות:
- ירושלים: 10–6 .
- תל־אביב: 18–11 .
- חיפה: 18–10 .
- באר־שבע: 17–7 .

הגולן 10–5, צפת 9–4, טבריה 21–8, שהרחן 13–7, נתב"ג 18–8, עזה 18–10, אילת 23–12.

שערי הדולר

	שער הדולר	השינוי בש"ח
יציג	1.6100	+0.0001
נוסעים	1.9135	+0.0001
שחור	1.5900	–

שער הסל

יציג	1.6786	–0.0028

בגליון זה 30 עמודים בצירוף 64 עמודי מוסף העיתון מופיע ב־3 חלקים

הכתבה המלאה והחשובה בהארץ
מתפרסם היום בעמודים
חלק א' 8–11
חלק ג' 1–10

עוד את העמוד: בתנו שפירא

هكذا من الاصل

هكذا من الاصل

פרס נפגש עם תומכי אש"ף בגדה ושמע עמדתם: בעד ועידה בינ"ל

העתונאי חנא סניורא, עו"ד פאיז אבו רחמא וד"ר סרי נוסייבה שמעו מפרס כי הוא תומך ב"פתיחה בינ־לאומית" למו"מ אך התבטאו כי "אינם סבורים שייצא הרבה מהשיחה הזו"

שלושת המבוקרים הפלשתינים באים לפגישה עם שמעון פרס. מימין לשמאל: חנא סניורה, פאז אבו רחמה, סרי נוסייבה. (צילום: רחמים ישראלי)

מאת עקיבא אלדר ונדב שרגאי כתבי "הארץ"

שלושת הנאשים הפלשתינים, שעמם נועד אתמול מ"מ ראש הממשלה ושר החוץ שמעון פרס והנשאים לתומכי אש"ף, מוכנים לדחות את התנהגה בשטחים לקידום תהליך השלום. השלושה, העתונאי חנא סניורה, עו"ד פאיז אבו רחמה ו"ד סרי נוסייבה הביעו מאשלה שהועידה הבינ־לאומית תכונס עוד השנה.

הפגישה של פרס עם הנאשים פלשתינאים היתה שונה מקודמותיה ביחודה בכך, שבני שיחיו הם הפעם אישים המחוברים כתומכי אש"ף.

סניורה ואבו רחמה נבחרו ע"י אש"ף והמלך חוסין כנציגים הפלשתינים במשלחת הירדנית־פלשתינאית לשיחות עם ישראל.

פרס אמר לאורחיו במשרד החוץ, כי המשלחת יכולה לכלול כל פלשתיני שאינו חבר מוצהר באש"ף. לדבריו, ישראל אינה מטילה צנזורה על דעותיהם ורגשותיהם של הפלשתינאים, אולם מתנגדת בתוקף לטיהור.

פרס הדגיש, כי הוא תומך ב"משא ומתן ישיר עם פתיחה בינ־לאומית שתכלול משלחת ירדנית־פלשתינאית". הוא מעריך לדחות את הדיכוח על הפתרונות לסיכסוך המזרח תיכוני

פרקליטת מחוז האמבורג הלגה גרביץ בעדותה אתמול:

"אסירי טרוניקי היהודים נורו והושלכו לבורות שהוכנו מראש"

מאת יעקב שליש
כתב עת"מ

חודעות רצון עוברי המפייה היהודים במחנה טרוניקי הועלו אתמול בעדותה של פרקליטת מחוז האמבורג גרמניה, הלגה גרוזיך, בהמשך חקירתה על־ידי התביעה במשפט איוואן־גן דמיאניוק בירושלים. התובע עדין לא גילה את הקשר בין עדות זו לבין משפט דמיאניוק. התובע, עו"ד מיכאל שקד, הציג בפני העדה תצלומים שונים מתיקים עב־כרס, שהוצגו בשעתו גם במהלך משפטו של שטרייכל, מפקד מחנה טרוניקי, ב־1966. גרוזיך ציינה כי המתגים הללו הועתקו כעקיבלים באותו משפט.

בין היתר, נראים בהם תצלומים של שטרייכל עם קצינים, תצלומים של ביר־משפחות, המפקדים, ובני משפחות הנאצים שבמחנה, במהלך התעכבה העדה, בבקשת התובע, על ביקורו של היינריך הימלר, מעורר הראשים של אדולף היטלר ומפקד הגסטאפו בטרוניקי ב־19.7.42.

בין התמונות שצולמו מביקור זה הימלר סוקר את היחידות של כוחות העזר במחנה, כשלידו שטרייכל, הימלר ואחרים. הימלר לוחץ־ידיים עם קבוצת אנשי אס־אס ועוד. כמו כן תיאר גרוזיך קטעים מתוך יומן שנרשם במהלך ביקורו זה של הימלר במחנה הנ"ל, ביקורו בשרים שונות באותו, ביניהן חולם ולובלין, ופגישתו עם המפקדים השונים.

42 אלף קורבנות

בתשובה לשאלת אחיות של התביעה, סיפרה העדה, כי לפי המסמכים שהובאו בפניה, היו בטר־חניקי שני מחנות — מחנה עבודה ומחנה אימונים, ושניהם שם שני בטליונים של האס־אס. בכל בטליון היו אנשי מחלקות. מחנה העבודה בטרוניקי הוקם לאחר חיסול גטו וארשה, ופינוי התרחש ב־1943. כן ציינה העדה כי אנשי מחנה האי־מונים לא הורשו להיכנס למחנה העבודה.

הלגה גרוזיך מסרה עוד כי מחנה העבודה בטרוניקי חוסל ב־3.11.43 באקציה שהוצעה ב"יום הסדרה לקצה". באותו יום נרצחו במחנה כל עובדי המפייה היהודים — כ־6,000 עצירים, שהובאו אל הבורות שהוכנו מראש, נורו ונזרקו אליהם. המעשה נעשה על־ידי קומנדו מיוחד הראשים של אדולף היטלר ומפקד הגסטאפו בטרוניקי ב־19.7.42.

כן התמונות שצולמו מביקור זה היטלר סוקר את היחידות של כוחות העזר במחנה, כשלידו שטרייכל, הטלר ואחרים. הימלר לוחץ־ידיים עם קבוצת אנשי אס־אס ועוד. כמו כן תיאר גרוזיך קטעים מתוך יומן שנרשם במהלך ביקורו זה של הימלר במחנה הנ"ל, ביקורו בשרים שונות באותו, ביניהן חולם חלק מאותם קורבנות.

במהלך כל הדיון אתמול הגיש התובע, עו"ד שקד, באמצעות הלגה קרוזיך, מסמכים רבים הקשורים למפקדי מחנה טרוניקי. הדיון התנהל בעצלתיים, כאשר כל מסמך הוגש בידי העדה מגרמניה, ונמסר ממנו קטעים מרם הגשתו.

עד תום הדיון אתמול בבוקר, לא גילה שקד את "קלפיו" באותו שיר, ולא ברור מה כוונתו להזכיר לגבי משפטו של דמיאניוק, מאחר שמסמך מתוך עשרות המסמכים שהוגשו, לא הוזכרו ישירות לדמיאניוק או לאיוואן האיום". להוציא את העובדה, שלפי עדות התביעה היה איוואן במחנה טרוניקי. במהלך המשפט עד כה, דוחו כי מחנה טרוניקי שימש מרכז אימונים לאנשי האס־אס ולעובדי הכפייה — אוקראינים, רוסים, לאטבים ואחרים, ששרתו לצידם של הגרמנים במחנות המשמרה באזור זה — ביניהם טרבלינקה ומיידנק.

מכל מקום, התובע הבהיר כי באמצעות המסמכים הרבים שהגיש, ושהוא עומד להגיש בהמשך חקירתו את העדה מגרמניה בהמשך המשפט ביום ב', הוא מנקש לאמת, בין היתר, את חזיתו תיקים, וכן פרטים שונים של מפקדי מחנה טרוניקי. במסמך אחד שהגיש, למשל, מפורטת בקשה של מפקד האס־אס והמשטרה באזור לובלין (שטרוזיקי שייכת לה, גורל מאיר גלובצניק, להעלות ברדגה את מנקד מחנה טרוניקי, קארל שטרייכל. במסמך אחר שהוגש, מפורטים שמותיהם של עשרות אנשי אס־אס ששירתו בטרוניקי ואשר ממלץ להעלותם בדרגה. הראשון ברשימה זו הוא מפקד המחנה שטרייכל, וכמו כן מוזכר בו איש האס־אס, ארנס טריפל, שהשר תיך למפקדת האזור בלובלין, והיה ממונה ישירות על עניני האכסניה והשכר בטרוניקי. גם רשימה זו להעלאה בדרגה, חתומה בידי גלובצניק, והיא הועברה לרשות הטטסטבו שמעלה.

אוקראינים שברחו אל הארה"ב

מסמכים רבים הגיש התובע, באמצעות גרוזיך, אחדות אינם אס אנטס מרמל. בעיקר עמד עו"ד שקד על חתימתו של טרפל על המסמכים השונים ואימות חתימה זו מפיה של הגובעת הגרמנית.

בין המסמכים אלה היה צילום של בקשה חתומה עלידי טרפל, ל־הארכת חוקי אשרה לשהיית באה"ב. במסמך זה ציין כי הארכת שהייתו ושהיית אשתו ובתו באה"ב, אושרה כבר פעמים — האחת מ־15.5.65 ועד 1970, והשניה מ־22.5.70 עד 14.5.73. כן הוגשה לבית המשפט תעודת פטירה של טרפל מתאריך 26.7.78.

מסמך אחר שהוגש, מתייחס לאוקראיני בשם רשמוצקי, שהיה שותף לצד אנשי האס־אס בטר־חניקי. הוא יצא לוופטה באוקטובר 1941. אך לא חזר למחנה והוכרז לעריק, ובמסמך ציין כי הוא "נמלט אל הרוסים" (המחנה לפרטיזנים) ואז הוכרז כעריק.

בין מסמכים אלה היה צילום של בקשה חתומה עלידי טרפל, ל־הארכת תוקף אשרה לשהיית באה"ב. במסמך זה ציין כי הארכת שהייתו ושהיית אשתו ובתו באה"ב, אושרה כבר פעמים — האחת מ־15.5.65 ועד 1970, והשניה מ־22.5.70 עד 14.5.73. כן הוגשה לבית המשפט תעודת פטירה של טרפל מתאריך 26.7.78.

מסמך אחר שהוגש, מתייחס לאוקראיני בשם רשמוצקי, שהיה שותף לצד אנשי האס־אס בטר־חניקי. הוא יצא לוופטה באוקטובר 1941. אך לא חזר למחנה והוכרז לעריק, ובמסמך ציין כי הוא "נמלט אל הרוסים" (המחנה לפרטיזנים) ואז הוכרז כעריק.

שום מסמך שהוגש לא התייחס ישירות ל"איוואן האיום" ● עד תום הדיון המשפטי לא גילה התובע שקד את קלפיו ולא ברור כיצד יקשור עדות זו למשפט דמיאניוק

ציינה העדה כי אנשי מחנה האי־מונים לא הורשו להיכנס למחנה העבודה.

הלגה גרוזיך מסרה עוד כי מחנה העבודה בטרוניקי חוסל ב־3.11.43 באקציה שהוצעה ב"יום הסדרה לקצה". באותו יום נרצחו במחנה כל עובדי המפייה היהודים — כ־6,000 עצירים, שהובאו אל הבורות שהוכנו מראש, נורו ונזרקו אליהם. המעשה נעשה עלידי קומנדו מיוחד הראשים של אדולף היטלר ומפקד הגסטאפו בטרוניקי ב־19.7.42.

בין התמונות שצולמו מביקור זה היטלר סוקר את היחידות של כוחות העזר במחנה, כשלידו שטרייכל, הטלר ואחרים. הימלר לוחץ־ידיים עם קבוצת אנשי אס־אס ועוד. כמו כן תיאר גרוזיך קטעים מתוך יומן שנרשם במהלך ביקורו זה של הימלר במחנה הנ"ל, ביקורו בשרים שונות באותו, ביניהן חולם

עו"ד שפטל נקרא לסדר בשל רמזיו על "מטרות למענן נשכר אולם זה"

(ע). חקירת המודה הנרחשה אתמול במשפט דמיאניוק בירושלים, כאשר המגיעה הישראלי, עו"ד יורם שפטל, נגוף קשות והחזיר כי יוצא מן האולם. "אם ימשיך להתבטא בסגנון בזה ושמצני, היה זה בעקבות דברים שהשמיע שפטל, שגבלו, לדברי השופטים, בזילות בית המשפט המיוחד.

העימות היה בישיבת הבוקר בעת שהעדה הלגה גרוזיך, פרקליטת מחוז האמבורג, גרמניה, המשיכה להשמיע עדותה מהמקום שבו הותרע עד מיכאל שקד, בשל בעיה בפנייה לאולם המשפט המיוחד.

העימות הגיע לשיא, כאשר שוחזתם של גלובצניק (שהיה מפקד האס־אס באזור לובלין) למשל, -או של מפקד מחנה אליף יהודיות אם כך, לשה להעלות סאן ברים המוסכמים על הכל — אלא אם כן נעשה הדבר למטרות

"לשם מה כל הסיפורים האלה, שאין חולקים עליהם, שאל הסניגור שפטל ● והשופט השיב: "למה להתבטא בסגנון כזה, אני מכבד את התנהגותם של הסניגורים האמריקאים, אך הדברים מבישים כשהם נשמעים מפיו של עורך דין ישראלי"

מתוך, קל [illegible], אינה שייריה במחלוקת.

השופט מל: גם הבנה מאריכה

כאן הזיר השופט צבי טל כי הוא תמה על הדרישה זו, שהרי הסניגוריה

כאן הוסיף עד שפטל "מטרות שבשבילן אין שכרו את האולם הזה".

אב בית הדין, השופט רב לוין, הגיב בזעם, והזהיר: "אנו קוראים את אזהרי לסדר, אני מבקש ממנו שי־משך את דבריו בחזרה — אחרת נאלץ להשתמש בביזוי הדין".

על כך הזיר שפטל, כי לא "הבטן לכך שבית המשפט הזא ששכר את האולם.

השופט לוין ברוגזה ובהרמת קול: "אני קורא את אזהרי לסדר בפעם השניה. האם ימשיך בסגנון הזה — ימצא את עצמו בחוץ". השופט הד־סיף, כי הוא מעריך מאד את התנה־גותם של הסניגורים האמריקאים, עורכי הדין ארקונור וגיל, "אבל לא כן אזהרי, ובמיוחד מפליא ומביש שהדברים נשמעים מפיו של עורך־דין ישראלי".

שמואל התנצל: לא התכוונתי שמנהלים כאן משפטו ראווה

בעקבות התקרית זומן שפטל

שפטל: "בעקבות דבריו הנרגשים והאבהיים של אב בית הדין הנכבד בלשכתו בהפסקה, ברצוני להביע את התנצלותי מעומק לבי על דברי, שהשתמע מהם כאילו מנהל כאן בית המשפט משפט ראווה — לא זו היתה כוונת הדברים"

במחלוקת, "למה להביא את כל הסי־פורים והלוח" — הפסיד שפטל.

על כך הגיב השופט לוין: "מרגיש להתבטא בסגנון כזה?"

שפטל: "אני מתנצל, אבל מן הראוי לצמצם את עדותה של הגברת מגרמניה לשאלות הסניגוריה במחלוקת, ובעיקר לשאלה והשוואה ביחוד — זוהרו של הנאשם: זאת עצמה נוהגת לא אחת לעיים הקידה־ערית מרוקרקת ביחוד, גם בנושאים שאינם שנויים במחלוקת.

שפטל השיב: "החקירה הבדוקרקת שאנו עודכים — נועדה בדרך כלל לבחון את זכרונם של העדים. לגבי המצב כאן — האם הסניגור ארקונור ניסה לחלוק, ולו ברמז, שבמרלינקה הושמדו 870 אלף יהודים אם כך, לשה להעלות (שהיה מפקד האס־אס באזור לובלין) למשל, -או של מפקד מחנה

חברות ממשלתיות העומדות בפני מכירה לציבור יוכלו לגייס הון בשוק הבריטי

מאת שאול צוקא

הבחנה־ממשלתיות הפטרות בפני מכירה לציבור, יגייסו כספים גם בשוק ההון הבריטי. הבעה זו הועלתה בשיחות שניהל אתמול בלונדון שר הכלכלה, גד יעקובי, עם ראשי "קרן המשימה הכלכלית" למען ישראל.

אנשי עסקים, מנהלי חברות, בנקים ופעילי "בורסה" המשתתפים בחוג המשימה הכלכלית, ביקשו שורה של רעיונות בהם יבוא לידי ביטוי נסיונה של בריטניה בהנפקת מניות לציבור של קונצרנים ממלכתיים. אחד מהם יהיה כיוצר של סמיר מיוחד בבורסה זה בהשתתפות פקידים בכירים, אשר יגיעו לצורך זה לארץ.

רעיון נוסף אשר נדון בין השר לאנשי העסקים, הוא להקים רשת שיווק מרכזית אשר תשרת את החברות הישראליות הקטנות המבקשות לייצא את מוצריהן לבריטניה. השוק הגדול ביחוד בארזוזה עבורן. לדר זיו, נשיאה של חברת "מרכז אגד ספנסר" הביע נכונות לצאת לבריטניה ולהראות שם על הקמת סוג משימה לזה שהוקם בלונדון.

יגאל אפרתי הובא למנוחות

(עש"ן). יגאל אפרתי ז"ל, מחלוצי תעשיית הסרטים בישראל, הובא ביום וחמישי למנוחות בגבעת שאול בירושלים. מאת מיקדיון ומסיון, ובהם ראשי הקולנוע בארץ, השתתפו בהלוייה.

אפרתי היה בן 57 במותו.

המנוח הקים לפני כ־30 שנה את שירות הסרטים הישראלי במשרד החינוך והתרבות וניהל אותו עד יום מותו. ביחמתו ובהשראתו הפיק השירות אלפי סרטים בכל שטחי הארץ.

בהדרכתו זכו לעידוד בעלי מקצוע רבים בקולנוע הישראלי.

יגאל אפרתי היה כוכב בית הספר "מקוה ישראל" והאוניברסיטה העברית בירושלים ותימנה עם לוחמי הדור הראשון בפלמ"ח. היה ממייסדי קבוצת המשוררים "לקראת" ודבים משיריו פורסמו במטפים הספרותיים.

מת העתונאי והעורך חיים איזק

מאת מדור "הארץ" לענייני תרבות

העיתונאי והמתרגם חיים איזק, מת שלשום אחר"צ מחתקי לב. בן 66 היה במותו.

חיים איזק נולד בגרמניה ועלה לארץ בגיל 15. קיבל חינוך תורני וכללי וב־1946 היה חבר מערכת "דבר" ושימש בה בתפקידים שונים. כמתב פרלמנטרי, כתב מדיני, בעל טור בעתון, עורך ומרשת, שליח העתון באו"ם ולאחר מכן מחבר המערכת של העתון. ב־1980 נתמנה עורך העתון "אור". היה חבר ועדת העורכים במשך שנים.

איזק הירבה לתרגם מגרמנית, ובשנה שעברה הוענקה לו מדליית ביתה על תרומתו לתרבות הגרמנית. כן היה זוכן פרס שטרנהנסקי לתרגומי מופת ב־1969, ופרס מוקד לוב לעיתונות ב־1984.

חיים איזק לא הצליח להשלים את תרגום "הקבורשוד של בינגר בראס, לצורך תרגום ספר זה, כמו לצורך תרגום "דג הפוט, השתתף איזק בסמינר מתרגמים, שערך גראס בגרמניה למתרגמים מארצות שונות, שהתמודדו עם תרגום ספריו.

הוא תרגם כארבעים ספרים, בינתם את מבחני הדצל, סוני פסטלוצי, כתבי יונג, פרויד ומדוקרה, היינריך בל, זיגפריד לנץ, מקס פרישׁ, אליאס קנטי ויר־מני קפקא, בקרוב יצאו אור ותרגו־מים שהשלים מאנגלית לספריהם של ג'ון אפרייק וג'. בי. פריסטלי.

בין היתר תרגם את ספריו הי־דועים של היינריך בל "קתרינה בלום" (תמנה קבוצתית עם גברת), "תוף הפח" של גינטר גראס ו"שעון גרמני" של זיגפריד לנץ. כן תרגם את "מהלך ההיסטוריה הגרמנית" של ג. פ. טיילור, מחבני הדצל, זיגמונד פרויד, יונג, יומני פרנץ קפקא ועוד.

טעות שלנו

בדוח "שיחת היום" אתמול פורסמה בטעות תמונתו של ד"ר יצחק פרץ במקום תמונתו של הסרטאיון בשיחה, עמיד פרץ, ראש מועצת שדות.

תיקון מאמר המערכת: עדה אדשטיין

מת מר מישל גזשלין, מנכ"ל מלון דיפלומט ירושלים (משמאל) מקיים את מנו מר רפי פרבר, מנכ"ל משרד התיירות (מימין) בבוא לשרר המלון, בדי לעמוד מקרוב על שלבי הבנייה האחרונים לפני פתיחת המלון. מר פרבר קבל הסברים מפי מר גזשלין ומנהלי המלון המבקרים על המתקנים השונים הייחודיים אשר המלון יציע לאורחיו.
מר פרבר הביע תרשמותו מהמיוחד והיוקר את צוות המלון לקראת פתיחת המלון. (מ)

לאסתר ויוסף מזרחי
מזל טוב לנשואי הבת
אידית עם בחיל אילן
הארץ

אסטל וד"ר ישראל שטיינר
חובקים בת
איילת
נולדה ל:
ורה וולדר דובינשטיין
מלוי ופריץ שטיינר
ירושלים מרץ 1987

לנעלי בריל
ברכות לדגל
פתיחת חנות הנופל
החדשה
בדיזנגוף 140, תל־אביב
פרסום אדמון
דוד אדמון מעצב עצוב
וצוות המעבדים

בנק טפחות
הודעה
לצערינו נקטו עובדי הבנק עיצומים שלא באישור ההסתדרות אשר אינם מאפשרים לנו לנהל את העסקים באורח תקין. נאנו מאלצים לסגור את משרדי הבנק (את סניפיו החל מיום ששי ה־27.3.87. אנו מצטערים על אי הנעימות שזיגרם ואנו מקווים שהעובדים יחזרו בהקדם לעבודה ותקינה וטכל לחדש את פעילות הבנק ואת שרותיו לכל לקוחותיו ולכל אלה תעומדים בקשרי מסחר עמו.
הנהלת בנק טפחות

קיבוץ הדרוף בשיתוף עם אנרסון
קולב האנגליה
כנס אביב
10 עד ה־15 לאפריל
התעוררות לקהילה/
האנתרופוסופיה
והתרבות המודרנית
מרצים: קון ואן ואטשן – השלטש של הסבמה החברתי
ג'ון ומשון – חינוך ולדורף
שעיהו בן־אהרון – האנתרופוסופיה השאלה חברתית
סדנאות: משפחה וקהילה, תנועות חברתיות, חינוך ולדורף,
קיבוץ, ארכיטקטורה, ציור, עיצוב דיבור, אוריתמיה
יוצאים בכנס: יצחק בן־אהרון – הקיבוץ כחברה אחרת
חבר הכנסת דראשה – יחודים ועיבים בארץ ישראל
מוקי צור – מקורות הקיבוץ
הכנס יערך בשפה האנגלית
פרטים והרשמה קיבוץ הדרוף
דואר עץ מנרת עילית 17930 טל 04–868457 04–965655
לשותפים מסעדה צמחונית "אירוח כפרי" ותמות מקומות

לבחור שורשי ממשפחה טובה
אני מיוחדת ורגישה, נאה מאוד וגבוהה
בת 22 סטודנטית לאנגלית
באם הנך גבוה ומעניין וכוונתך
רצינית בלבד
כתוב אלי בהקדם
ת.ד. 16310/12 ת"א

בקו הבריאות
לשכת דובר קופת חולים הכללית
והמרחי לחנוך לבריאות עורכים:
קו פתוח לקופת חולים
צוות רופאים ומומחים
מבי"ח מאיר כ"ס, מרפאת זמנהוף בת"א
מרפאת לין בחיפה ובי"ח יוסיפטל באילת
ישים טלפונית לשאלות הצבור
בנושא:
אלרגיה
כל מה שרצית לדעת, כל מה שאתה
חייב לדעת על בעיות אלרגיות
במבצע מיוחד שיערך ביום שני 30.3.87
בין השעות 16:00-19:00 בהשתתפות:
צוות המרכז:
ד"ר כרמי גלר־ברנשטיין ד"ר ורה רדוש
ד"ר יוסף מקורי ד"ר ארנון גולדברג
03/433500 03/433300
03/433306 03/217078
צוות חיפה:
ד"ר ראובן ברנשטיין ד"ר חיים ביצ'צ'ו
04/568290 04/568291
אילת:
ד"ר אדוארד חרזון
059-73151
אל תוך קריאתך!
ההסתדרות הכללית של העובדים בארץ ישראל

מרחב תבנון מקומי ירושלים
חוק התבנון והבניה
תשכ"ה 1965
הודעה בדבר אישור שינוי
תבנית מתאר מקומית
נמסרת בזה הודעה, בהתאם לסעיף 117 לחוק התכנון והבניה התשכ"ה–1965 כי הועדה המחוזית לתכנון ולבניה מחוז ירושלים, החליטה, באישור שר הפנים לאשר שינוי תכנית מתאר מקומית הנקראת "תבנית מס' 2782, שינוי מס' 1/84 לתבנית מפורטת מס' 2782 ושינוי מס' 1/84 לתבנית מס' 2626.
ואלה השטחים הכלולים בתבנית: ירושלים, שכונת תלפיות מא"ח, רח' משה מרזוק, רח' אליהו הכים, רח' אליעזר קשאני. חלק מיחידת תכנון 05 שבתבנית מס' 2782. שטח בין קואורדינטות אורך 172.440 — 172.315 ובין קואורדינטות רוחב 128.070 — 128.225.
עיקרי הוראות התבנית:
א. שינוי יעוד משטח ציבורי פתוח לשטח ספורט, ושינוי יעוד משטח ספורט לאזור מסחרי מיוחד.
ב. שינוי יעוד שטח משטח למגרשי מגיש לשטח ספורט, הכולל בריכת שחיה ושירותים נילווים.
ג. שינוי בינוי ופיתוח מגרשים וקביעת בינוי חדש לפי נספחי בינוי ופיתוח.
ד. שינוי גבול בין שטח ציבורי פתוח לבין שטח ספורט.
הדרגה על המקרקע השינוי האמור, פורסמה בילקוט הפרסומים מס' 3384 מיום 28.9.86 עמ' 3347.
השינוי האמור, בצורה שאושרה הועדה המחוזית ביחד עם התשריט המצורף אליו נמצא במשרדי הועדה המחוזית והאמורה וכן במשרדי הועדה המקומית לתכנון ולבניה ירושלים וכל המעונין רשאי לעיין בו ללא תשלום בימים ובשעות שרד משרדים האמורים פתוחים לקהל, במחלקה מתנדס העיר, רח' הלל 23, ירושלים.
אלי פיטוסי
יו"ר הועדה המחוזית לתכנון ולבניה, מחוז ירושלים

בדיון בעתירת נאמני הר הבית לבג"ץ:

קולק: נמנע אכיפתם של חוקי התכנון והעתיקות בהר הבית

בשל הרגישות הדתית והפוליטית של המקום ● פרקליטות המדינה הודתה כי במקום נעשות פעולות הסותרות את החוק

מאת נתי שרגאי
כתב "הארץ" בירושלים

פרקליטות המדינה הודיעה אתמול בשמו של היועץ המשפטי למשלה, כי הר־הבית נעשות פעולות הי סותרות את חוק התכנון והבניה ואת חוק העתיקות.

הפרקליטות הודיעה על כך בדיון בבג"ץ בעתירת נאמני הר־הבית כי המדינה ועיריית ירושלים יאכפו חוקים אלה על הר־הבית.

עם זאת, הבהיר עו"ד דאנאס יארק, כי המדינה אינה מתכוונת לאכוף חוקים אלה בתחום הר־הבית, בשל ייחודו של המקום והרגישות הפוליטית והדתית שלו.

יארק טען עוד כי הנושא אינו בר־שיפוט.

בתחילת הדיון שאלו השופטים, אהרן ברק ושלמה לוין, מדוע לא "הכלל הר־הבית יוצר בעיה קשה וסבוכה".

השופט שלמה לוין: "זו תשובה פרגמאלית. השאלה היא האם לא תוכלו לקיים חקירה?".

עו"ד יארק: "הוכרות יודעות לנו בנושא זה. למעשה אנו יודעים היטב מה שקורה. הרשויות יודעות. אנו מודעים לכך שיש שם בעיה ואנו לא מאשרים ממנה, אך זה מקום שלא דומה לשום מקום אחר בעולם. איננו נהנים שם לפי חוק העתיקות וחוק התכנון, ואין סתנה לעשות כך בע־תיד. נכון שרגישות הנושא גרמה לכך שהוא לא מופל בדרך הרגילה. איננו מחלולים בריצנות הענין. אין ויכוח שנעשים על הר־הבית מעשים בלתי חוקיים. הויכוח הוא מה צריך לעשות עקב כך. היועץ המשפטי מקבל את עמדת המשטרה שלא לחקור".

בשם המדינה הגישו בין היתר תצהירי תשובה, ראש עיריית ירושלים, טדי קולק, הארכיאולוג מחוז ירושלים, דן בהט. בהם הודה כי אכן מתבצעות עבירות מסוימות על חוק העתיקות בשטח הזה, אך הצהיר כי "המצב איננו שחור משחור, כפי שמתארים אותו העותרים". טדי קולק הבדיל את מרבית פעולותיהם של נאמני הר־הבית, אולם הודה כי במקום נבנו במות תפילה ורשתות, שעל־פי אחת הפרשיות מהוות עבירה על החוק. קולק הבהיר כי למרות זאת אין כוונה להפעיל את חוק התכנון והבניה במקום, בשל רגישות דתית ופוליטית.

טדי קולק

קיומה של עבירות על חוק העתיקות וחוק התכנון והבניה, "הכלל הר־הבית יוצר בעיה קשה וסבוכה".

השופט שלמה לוין: "זו תשובה פרגמאלית. השאלה היא האם לא תוכלו לקיים חקירה?".

עו"ד יארק: "הוכרות יודעות לנו בנושא זה. למעשה אנו יודעים היטב מה שקורה. הרשויות יודעות. אנו מודעים לכך שיש שם בעיה ואנו לא מאשרים ממנה, אך זה מקום שלא דומה לשום מקום אחר בעולם. איננו נהנים שם לפי חוק העתיקות וחוק התכנון, ואין סתנה לעשות כך בע־תיד. נכון שרגישות הנושא גרמה לכך שהוא לא מופל בדרך הרגילה. איננו מחלולים בריצנות הענין. אין ויכוח שנעשים על הר־הבית מעשים בלתי חוקיים. הויכוח הוא מה צריך לעשות עקב כך. היועץ המשפטי מקבל את עמדת המשטרה שלא לחקור".

בשם המדינה הגישו בין היתר תצהירי תשובה, ראש עיריית ירו־שלים, טדי קולק, הארכיאולוג מחוז ירושלים, דן בהט. בהם הודה כי אכן מתבצעות עבירות מסוימות על חוק העתיקות בשטח הזה, אך הצהיר כי "המצב איננו שחור משחור, כפי שמתארים אותו העותרים". טדי קולק הבדיל את מרבית פעולותיהם של נאמני הר־הבית, אולם הודה כי במקום נבנו במות תפילה ורשתות, שעל־פי אחת הפרשיות מהוות עבירה על החוק. קולק הבהיר כי למרות זאת אין כוונה להפעיל את חוק התכנון והבניה במקום, בשל רגישות דתית ופוליטית.

במפגש "קול אל קול" בקול ישראל:

פרס נשאל על הפקעת אדמות, אלימות הצבא ומעצר מינהלי

במסגרת התכנית השיב פרס על שאלות מירדן, מלבנון וממצרים ● נדחו על הסף שאלות מגורמי אש"ף

מאת לילי גלילי
מוסרת "הארץ"

"מפגש קול־אל־קול, שיוביל ל־מפגש פנים־אל־פנים" — כך סיכם אתמול מטלארקים ראש הממשלה ושר החוץ, שמעון פרס, את השיר תיים שהגן השיב מאולפני "קול ישראל" בערבית על כ־40 שאלות שהפנו אליו טלפונית מרחבות ערב, וכן מעריבי ישראל הדשמים. כ־50 שאלות אחרות, שהגיעו לאולפן המיחוד שהוקם בגרמניה לריכוז פניות ממדינות ערב ולאולפן בירושלים — נדחו מחוסר זמן. זאת, על אף שהמשדר האורך נמשך אחת שיעורה לו לכמעט שעתיים.

מרבית השאלות ממדינות ערב הגיעו מירדן, לבנון ומצרים. חבר פרלמנט מירדן הפנה שאלה בנושא הפקעת אדמות בגדה, פנה לא מזוהה וחיקשה מדוע אין מעמידים את פרעי דיר־יאסין למשפט כמו את המאביוק, וחושב דזוס־לבנון ביקש לשמוע את דעתו של פרס בנושא מעורבות סוריה ואיראן בלבנון. שאלות רבות עסקו בסוגיית הודיעה הבין־לאומית. ערבי השמ־חים הגיעו שאלות קונקרטיות יותר, כמו הפקעת אדמות, אלימות חוי־לים ומעצרים מינהליים.

ראש ממשלת מצרים לשעבר, ד"ר מוסטפה חליל, נשא במשדר ברכה מיוחדת לציון שמונה שנים לחתימת זחזה השלום, ויחד עם פרס הביע תקוה להמשך מהלכים לשר־לום כולל. בחלק מן השיחות נמנעו המטלפנים מלהזדהות בשמם או אף בשם מדינתם, אך עדכי המשדר מעריכים כי שיחות אלו הגיעו מסוריה ומאלג'יר. בימים שקדמו למשדר, הגיעו ל"קול ישראל" פניות גם מאנשים שביקשו לברוק אם ניתן יהיה להפנות שאלות מנציגי אש"ף בחו"ל. פניות אלו נדחו על הסף, בהסבר כי מדינת ישראל החוק אינם מאפשרים מגע מסוג זה.

בסיום המשדר, שסוקר בהרחבה עלידי כלי־תקשורת מכל העולם, אמר פרס כי הפעם מן הגיבה המבוטסת של השאלות, אך הודאו לגלות כי רבים לוקים במידע מוטעה ומעוות.

חברת תבנון מקומי ירושלים
חוק התבנון והבניה
תשכ"ה 1965
הודעה בדבר אישור שינוי
תבנית מתאר מקומית

נמסרת בזה הודעה, בהתאם לסעיף 117 לחוק התכנון והבניה התשכ"ה–1965 כי הועדה המחוזית לתכנון ולבניה מחוז ירושלים, החליטה, באישור שר הפנים לאשר שינוי תכנית מתאר מקומית הנקראת "תבנית מס' 2782, שינוי מס' 1/84 לתבנית מפורטת מס' 2782 ושינוי מס' 1/84 לתבנית מס' 2626.

ואלה השטחים הכלולים בתבנית: ירושלים, שכונת תלפיות מא"ח, רח' משה מרזוק, רח' אליהו הכים, רח' אליעזר קשאני. חלק מיחידת תכנון 05 שבתבנית מס' 2782. שטח בין קואורדינטות אורך 172.440 — 172.315 ובין קואורדינטות רוחב 128.070 — 128.225.

עיקרי הוראות התבנית:

א. שינוי יעוד משטח ציבורי פתוח לשטח ספורט, ושינוי יעוד משטח ספורט לאזור מסחרי מיוחד.

ב. שינוי יעוד שטח משטח למגרשי מגיש לשטח ספורט, הכולל בריכת שחיה ושירותים נילווים.

ג. שינוי בינוי ופיתוח מגרשים וקביעת בינוי חדש לפי נספחי בינוי ופיתוח.

ד. שינוי גבול בין שטח ציבורי פתוח לבין שטח ספורט.

הדרגה על המקרקע השינוי האמור, פורסמה בילקוט הפרסומים מס' 3384 מיום 28.9.86 עמ' 3347.

השינוי האמור, בצורה שאושרה הועדה המחוזית ביחד עם התשריט המצורף אליו נמצא במשרדי הועדה המחוזית והאמורה וכן במשרדי הועדה המקומית לתכנון ולבניה ירושלים וכל המעונין רשאי לעיין בו ללא תשלום בימים ובשעות שרד משרדים האמורים פתוחים לקהל, במחלקה מתנדס העיר, רח' הלל 23, ירושלים.

אלי פיטוסי
יו"ר הועדה המחוזית לתכנון ולבניה, מחוז ירושלים

השנה בפסח חופשה שונה
במלון "מצפה הימים"
בואו להתרענן בחופשה מסוג אחר
באזירה של טבע מבית ומחוץ
מלון מצפה הימים מקום מיוחד במינו
המשלב יופי בריאות והנאה
לרשותכם:
* תפריס צמחוני בלבד.
* סיורים רגלים באזור.
* סאונה ג'קוזי.
* התעמלות מסוגים שונים.
והכל במחירים נוחים.
שבוע הבריאות הקרוב
יתקיים בין התאריכים
10.5.87 15.5.87
פרטים נוספים בטל' 06-937013-4
מלון מצפה הימים
כביש ראש פינה צפת.

החברה להגנת הטבע
פסח – עונת הטיולים
בקיטנות ומחנות נודדים
לטייל בחרמון ובעמק החולה
מקורות הירדן וצמון הגולן,
להנות משמורת הר מירון
ונהל עמוד ויער בן־עם.
לעלות לאירמית, לבקר במוזיאון
לשחף לגלבוע ולפסגת הבבור.
לרדת לגבר למכתש רמון,
ביקעת ים המלח והר סדום.
לילדים בכיתות ה'–ט' קיטנות בבתי ספר שדה
מעילות מרתקת מגודים בחדרים עם שרותים צמודים, 5 ארוחות ביום (בשר), הדרכה צמודה, תוכנית ומלווים בנשק – צמודים.

כיתות	תאריך	בית ספר שדה	מעילות מיוחדות
ה'–ד'	5.94	אלון הבור	רכיבת סוסים
ד'–ד'	8.114	מירון	רכיבת סוסים
ד'–ד'	5.94	אכזיב	חקר מערות
ד'–ד'	5.94	חרמון	שלג ומריחה בחרמון
		עין־דור	רכיבת גמלים
ה'–ט'	9.124	הר הנגב	מסלולים אתגריים

מחנות נודדים לנוער ומבוגרים
לטייל במסלולים בלתי מוכרים, לצעות בנתיבים מחיות בלתי שגרתיות, לעסוק במשאי טבע וחי מעניינים: עולם חזוחלים, מחנה צפרות באי־לת, טיולי גמלים במדבר.
להנות מהוויי סביב המדורה עם ליה תחת כיפת השמיים.
הטיולים בנגב, גולן וחרמון, שמורת הרי מירון, מירושלים לעין גדי ועוד...
לפרטים והרשמה (באמצעות כרטיסי אשראי)
מח' טיולים רח' השפלה 3, ת"א 03-382501
ובסניפי החברה: ירושלים: 02-222357, חיפה: 04-664135
כרמיאל: 04-981010, באר שבע: 057-32156
יעראבים
מקום עבודה / מראיאל תקשורת
במרכז הארצי למטייל של החברה להגנת הטבע
רח' השפלה 3 ת"א, וכן בסניפי "החברה":
ספרים, מסלולי טיולים, מפות וציוד טיולים ומחנאות

שערי המניות 26.3.87

שם המניה	השער אתמול	המחזור שח ע"נ	השינוי בנקודות	השינוי ב-%	הביקוש שח ע"נ	היצע שח ע"נ
בנקים שאינם נכללים בהיסוד והתצמדה						
אגבה ש	25400	17				−17
המזרחי 0.1	2160	1849	−20	−0.9	−1330	
המזרחי א 0.5	1205	3566			+207	
המזרחי אש 2	1870	2593	+100	+5.7	+2518	
כללי לא בהיסוד	27800	250				
בנק צפאמי 1.0		---			המסקת מסחר	---
בנק צפאמי 5.0		---			המסקת מסחר	---
בנק בינלאומי 05	5550	5709	+120	+2.2	+7951	
פועלי 0.5	7120	3586	+200	+2.9	+4888	
בנקים הנכללים בהיסוד והתצמדה						
אדיבי רת 100.0	91280	471	+180	+0.2	+98	
אדיבי ב 100.0	90890	1	−380	−0.3	−1	
אדיבי נכ א	252200	1	+1700	+0.8	+12	
אגוד 0.1	67670	185	+10		+235	
דיסקונט ב	117450					
דיסקונט א	115900	225	−600	−0.5	−421	
דיסקונט שה ב	13650	38	−53	−0.4	−63	
המזרחי ש	37360	933	−100	−0.3	−399	
המזרחי מ	37720					
המזרחי שה 9	17020	28	−120	−0.7	−28	
הפועלים מכב	95800	6				
הפועלים ש	61780	1150				
הפועלים מ	61750	91	−30	−0.1	−91	
כללי א 1.0	158500	5			−4	
כללי שה 7	7575					
כלל 0.1	39200	3062	−70	−0.2	−1078	
כלל שה 11	14700	482	−100	−0.7	−561	
מיסון המז 1.0	52500					
מיסון המז 5.0	26899	−51		−0.2	−13	
בנקים למשכנתאות						
אדגים 0.1	35400	40	+300	+0.9	+25	
לאומישכ' ש	9860	261	+200	+2.1	+324	
לאומישכ' מ	10800	175	+300	+3.1	+228	
סרסל ש	3600	85	+10	+0.2	+23	
סרסל שה 1	3800	25	−74	−1.9	−123	
בנין ב 5.0	12581	58	−399	−3.1	−5	
פת משכ ש	3900	1250	+130	+3.5	+1448	
משכן ב ש	3619	988			−180	
עצמאות 0.1	17450	500	+100	+0.6	+268	
משפחה מנהל ש		---			המסקת מסחר	---
משפחה רת ש		---			המסקת מסחר	---
משפחה שה 1		---			המסקת מסחר	---
משפחה שה 2		---			המסקת מסחר	---
יעמר 1.0	1850					
יעמר 5.0	1120	602	−20	−1.8	−431	
מרכז 1.0	8750	417	−70	−0.8	−193	
מוסדות מימון						
שלמן אש	1089	12720	+39	+4	+12643	
חקלאות מבנה א	364401	לל				
חקלאות מבנה ג	165550	לל				
לאומי תעש' א ש	14600	331	+400	+3.8	+605	
פתוח תעש' מבנה	193340	לל			+1	
פת תעש' בכ ג	300000	לל				
פת תעש' בכ גב	182800	לל				
פת תעש' בכ גג	192000	לל				
פת תעש' בכ ד	181000	לל				
פת תעש' בכ דד	69043	לל				
מרכז קבלנים 5.0	1575	2186	+15	+1.1	+482	
חיזוק בכ	192000	לל				
כלל ליסינג 0.1K	30190	148	+1100	+3.8	+216	
כלל ליסינג 0.5	25250	309			+15	
כלל ליסינג אמות	21150	23	+800	+3.9	+198	
ביטוח						
אזתון	---		המסקת מסחר		---	
אדם 0.1	1732	135	−18	−1	−135	
אדם א 0.5	937	628			−578	
בטוח משנה 0.1	788	1981			−1337	
בטוח משנה 0.5	353	6385	+18	+5.4	+25141	
הדר 1.0	419	10836			−6003	
הדר 5.0	280	26285			+545	
הדר אש כר 2	227	38611			−4961	
הכשרה ש	439	63923	+19	+4.5	+102578	
הפניקס 0.1	817	4639	+40	+5.2	+8129	
הפניקס 0.5	720	740		+1	185	
המשכיר-הראל 1.0	8100	378	+270	+3.5	+694	
המשכיר-הראל 5.0	4750	1986	+250	+5.6	+1839	
מגדל 1.0	2700	135				
מגדל 5.0	1349	300	+39	+3	+780	
מגדל 1.0	8200	981	+350	+4.5	+806	
סקרסיס 0.1	1426	915	+31	+2.2	+801	
צור ש	400	4748			−22	
ציון והשקעה 1.0	12400	6	−200	−1.6	−6	
ציון והשקעה 5.0	3580	213	−540	−6.9	−519	
מסחר						
אינגר באנא 1 ש	9180	500	+300	+3.4	+307	
אינגר באנא 5 ש	6830	1096			−168	
מאיר עדא 1.0	1328	3315	−11	−0.8	−1715	
כלל מדי	433	35745	+18	+4.3	+70502	
אדם 4	340	18458			−3176	
אגמ 2	150.5	16300	+7	+4.9	+107069	
קרסטל 1.0	922	1564			−153	
רמק 0.1	40000	12.1	+1000	+2.6	+2.1	
רמק 0.5	17765		−955	−5	−158	
שופרסל 2.0	13750	1237	+650	+5	+1829	
שופרסל ב 10.0	11450	1334	+750	+7	+3723	
שירותים						
דלק ג ש	6525	3936	+135	+2.1	+3858	
דראל 1.0	2851	20			−20	
דראל 5.0	2456	50	−24	−1	−43	
מסגת המפקה 0.1	28000	124			−123	
מסגת המפקה 0.5	13900	365	+600	+4.5	+585	
קרור 0.1	1480	5225	+10	+0.7	+2136	
קרור 1.0	382	135384				
חברת השמל 0.1		---			המסקת מסחר	---
מחל שרותה 0.1	3445	553			+96	
מחל שרותה 0.5	1668	3330			−8125	
קנמוסרטים 0.1	3980	437				
קנמוסרטים 0.5	3030	538			−384	
מלונות ושירותי תיירות						
קשל 1.0	4780	85	−120	−2.5	−85	
קשל אש 1	3069	161			−144	
גלי אדר 1.0	5800	6				
גלי אדר 5.0	4193		+82	+2	+48.6	
מלונות רן 1.0	1960	725	+30	+1.6	+448	
מלונות רן 5.0	1580	1500	+100	+6.8	+1869	
חוף האלמוג 1.0	6550	99	+15	+0.2	+26	
כנס מר ו ש	2684	275	+110	+4.3	+200	
מלונות הירדן	2560	306	+10	+0.4	+158	
מחשבים ושירותי מחשבים						
איכות מחשבים	1675	1550	+30	+1.9	+3520	
רשת מיכון 1.0	13800	171	−650	−4.8	−326	
תיגלן 1.0	---		המסקת מסחר		---	
יצוא 1.0	11700	68			−33	
כלל מחשבים 1.0	14480	42	+500	+3.6	+52	
מלמ. 1.0	12950	52	−30	−0.4	−72	
מלמ. 5.0	4410	356			−44	
משבר מחשבים 1.0	701	1425				
משבר אמי	584	200				
ניקוד מחשבים 1	2495	930	+195	+8.5	+992	
ניקוד מחשב 5	1207	8048			−3	
ניקוד אפ כר 2	5511	518	+11	+0.2	+431	
תים מחשבים 1.0	1357	5275			+3098	
נדל"ן, בינוי ופיתוח						
אגמים בינוי ופ	---		המסקת מסחר		---	
אגמים בינוי פ5	---		המסקת מסחר		---	
אדן 1.0	729	2015	−20	−2.7	−2115	
אדן 5.0	355	1340			−1198	
אמות 1.0	1319	22226	+59	+3.1	+16998	
אמות אש	945	9071	+45	+5	+16798	
אמות אגח	166	32801	+4.7	+7.5	+95789	
אילון 1.0	487	4829	+7	+1.5	+11896	
אל-רוב 1.0	1799	1891	−16	−0.9	−1406	
אמנונים 1.0	4010	483	+267	+6.7	+956	
אפריקה 0.1	60078	607	+1178	+2	+755	
אפריקה 1.0	53000	953	+1600	+3.1	+1179	
אפריקה אגח	40400	168	+2500	+6.6	+187	
אדגם	2770	564	+60	+2.2	+233	
אולרן 0.1	4860	2385	+260	+5.7	+4361	
אולרן 0.5	3430	4966	+280	+8.9	+6642	
בן-יקי בת 1.0	10601	508			−211	
בונציץ 1.0	4265	544	+15	+0.4	+113	
בונציץ 5.0	3350	2123	+220	+7	+4979	
דקר 1.0	7650	565	+150	+2	+126	
דקר 1.0	558	500				

שם המניה	השער אתמול	המחזור שח ע"נ	השינוי בנקודות	השינוי ב-%	הביקוש שח ע"נ	היצע שח ע"נ
דוקס 5.0	425 כח	225	+4	+1	+241	
דרך 0.1	500	1500	+13	+2.7	+905	
דרך 5.5	375	1800	+5	+1.4	+2560	
המקלל 1.0	1700	947	+13	+0.8	+265	
המסלל 5.0	1220	2005	+11	+0.9	+2017	
תלב. 0.1		---	המסקת מסחר		---	
תלב. 5.5		---	המסקת מסחר		---	
נכסים ובנין	3795	2233			+191	
בריטן 0.1	5560	2682	+480	+7.8	+4951	
בריטן 5.5	4700	2346	+339	+7.6	+4355	
הכשרת הישוב ש	97000	570	+4600	+4.3	+863	
ישפרו 0.1	5600	960	+260	+4.9	+2369	
ישראלום 1.0	1665	2200	−25	−1.5	−1948	
ישרס 10.0	23800	595	+1600	+7.2	+745	
סך פיתוח 1.0	11800	228	+308	+2.6	+268	
כלל ביל ן	791 כח	25571	+59	+8.1	+49353	
לומיר 1.0	6490 כח	476	+598	+10	+1237	
לומיר 5.0	3150	5214	+180	+3.5	+2794	
מתם 1.0	528	15332			−9304	
מתם אש 2	566	7995			+953	
מתם אגח	130.5	67260			−17258	
מגדל בנה 1.0	918	−17	7678	−1.8	−8135	
משאל 5.0	493	+8	6577	+1.7	+10081	
מגדל 5.0	3070		364		−1513	
מרלו 1.0	940	+20	1998	+2.2	+1361	
לרנשטין 1.0	366	+1	2829	+0.2	+1072	
לרנשטין 5.0	227		110154			
לשביץ 1.0	2500	3461			+71988	+8.4
לשביץ 5.0	1870	+11	1721	+0.6	+639	
נמת אביב 0.5		---	המסקת מסחר		---	
נכסי אמדים	1460	3017	+60	+4.3	+10577	
סדר החקשה 1.0	29600	58	+1000	+3.5	+106	
סדר החקשה 5.0	28700	152	+500	+2.5	+79	
סקי 1.0	7800		−100	−1.3	−52	
סקי 5.0	3450	80	−34	−1	−30	
עשר וחצי סר 1 ש	750	2337	−2	−0.3	−2382	
עדי 3.0	1851 כח	1023	+90	+5.1	+9767	
קסריה 0.1	4642	582			−361	
קסריה 0.5	2370	530			−75	
רונזון 1.0	585	9727			+106	
רונזון 5.0	300	17007	+13	+4.5	+24882	
רונזון אמי	1555	1395			−867	
רונזון אג"ח	142.5	99099	+4.5	+3.3	+101602	
רסקו מכולי	5880 כח	233	+410	+7.5	+280	
רסקו רת	5011	225	+1		+41	
חקלאות						
מבני הדר 0.1	3685	775	−10	−0.3	−1182	
מבני הדר 0.5	3270	215			−154	
מרדכי 0.1	6861	662	+180	+2.7	+923	
נכסי ודרים 1.0	1870	1729	−10	−0.5	−2129	
פרי אגד 0.5	2580	342	−70	−2.6	−436	
שבחי 5.0	3796	706				
מזון ושבע						
אסם	1717	561	+17	+1	+65	
גלרשתסן 1.0	3450 כח	500	+380	+9.5	+802	
גלרשתסן 5.0	2620	641				
גלרשתסן אש 1	1350 כח	34	−80	−5.6	−98	
חנקן מכ ש	6600	1659	+120	+1.9	+791	
חנקן מכ מ	6600	1685	+120	+1.9	+1093	
צלכל 1.0	1285	1312	−20	−1.6	−988	
צלכל 5.0	890	1200	+10	+1.1	+710	
פרי-הו 1.0	---		המסקת מסחר		---	
פרי-הו 5.0	---		המסקת מסחר		---	
מכמן בינה 1.0	37500	188	+890	+2.4	+174	
מכמן בינה 5.0	33330 כח	104	+1930	+6.2	+155	
יצחר 1.0	1680	1142			−62	
יצחר א 5.0	962	5367	+8	+0.8	+6457	
יצחר אש 2	650	7321	+5	+0.8	+5502	
מן 1.0	1053 כח	10509	+96	+10	+20051	
מן 5.0	598 כח	6597	+51	+9.3	+11825	
מנפרסום 1.0	15800	368			−60	
עלית	26850	687			−391	
עסים ב 0.5	561	16875	+17	+3.1	+29707	
אגל שקל 1	5624	421	+100	+2.8	+205	
שמן מכר א	7000	553				
טכסטיל והלבשה						
ארגו סר 1 ש	875	5644	+40	+4.8	+3662	
אפיס 1.0	1880	535			+66	
אפגת בדק 1.0	750	3783	+10	+1.4	+2885	
אפגת בדק 5.0	539	4852	+14	+2.7	+3865	
אש-K	531	6471	+33	+6.6	+18849	
אצבון רת ש	18100	185			+83	
ולקנו-גליל 1.0	6200 כח	2792	+429	+7.8	+7967	
ולקנו-גליל 5.0 K	4806	2282	+225	+4.9	+5343	
סמרות מאתר 1	4600	137	−230	−4.8	−163.4	
סמרות מאתר 5	2150	915.9				
ויסלנו 1.0	2170	725	−50	−2.3	−1035	
ויסלנו 5.0	1620	1225			−86	
חדיגן 1.0	9050 כח	260	−550	−5.7	−402	
ויקית 1.0	3099	638	+119	+4	+1710	
ויקית 5.0	2150	1626			−37	
לזרזה 0.1	3480	218	+30	+0.9	+146	
לזרזה 0.4	2690	2699	+100	+3.9	+3836	
לינת 1.0	1284	2729	+40	+3.4	+5272	
מיס גליקר	960	1228			−31	
מקסו 0.1	4700	480			−263	
מקסו 0.5	2970	435	+50	+1.7	+682	
עיט 1.0	683	8878	+18	+2.7	+11786	
עיט 5.0	363	6783			−2464	
עסק פרינה 1 ש	496	13768			−2349	
פלגת א 1	5250	1646	+350	+5	+1981	
פלגת ב 4	4050	4987	+240	+6.3	+8647	
פלגון 0.5 K	13250	145			−17	
פרנד	5300	759	−79	−1.5	−131	
ניבוי סביבה	19552 כח	260	+450	+2.4	+401	
תעש רומן 1.0	2950	845			−861	
מתכת ומוצריה						
אקסמן 5.0	3820	946	+120	+4.1	+1136	
אדרן 0.1	11650 כח	1186	+800	+7.4	+2558	
אדרן 0.5	9601 כח	384	+461	+5	+339	
תעשיות שונות						
אלומה 1.0	8100 כח	835	+700	+9.5	+913	
אלומה 5.0	6196 כח	781	+490	+6.9	+665	
כבלים ש	44370	12	+1170	+2.7	+52	
המבוי 1.0	11380	401	+350	+3	+140	
המבוי 5.0	7590	795	+270	+3.7	+823	
המבוי אש	7440 כח	458	+400	+5.7	+521	
איקה 1.0	5900	25				
דיקה 5.0	2701	480	+31	+1.9	+699.3	
קשמאת פז 1.0	4930	2097	+140	+2.9	+3677	
קשמאת פז 5.0	4710	467			−2	
מאגר סחנו 1.0	3500	1115				
כבלי ציון 1.0	3180 כח	2656	+250	+8.5	+5748	
כבלי ציון 5.0	1995	2660	+70	+3.6	+1982	
כבלי ציון אש	730	4761	+31	+4.4	+3403	
מדגן 1.0	1160 כח	1338	+60	+5.5	+1468	
קרמי 1.0	419	16996	+19	+4.8	+24767	
קרמי 5.0	230 כח	17907	+13	+6	+30951	
נחשון 0.1	59500	13	−1000	−1.7	−41	
נחשון 0.5	22630	174	+300	+1.3	+95	
פקי מלח 1.0	24000	128	+200	+0.8	+163	
קנבו 1.0	1235	1936			−78	
קנבו 5.0	715 כח	2874	−37	−4.9	+5195	
קליל 1.0	3581 כח	777	+173	+5.5	+1863	
קליל 5.0	2701 כח	642	+151	+5.9	+599	
שלהבת 5.0	14950	1917	−725	−4.6	−2121	
תעשיות לבש 1.0	1300	296	+31	+2.4	+934	
תעשיות לבש 5.0	889	4125	+59	+4.6	+6365	
חשמל, אלקטרוניקה ואופטיקה						
אלביט 5.0	617500	39			−24	
אלקו 0.1	9700	296	+400	+4.3	+662	
אלקו 0.25 ש	6015	541	+290	+5.1	+1951	
אלקו 0.25 מ	5850 כח	275	+329	+6	+1058	
אלקטרה 0.1	2175	981			−197	
אלקטרה א 0.5	1469	2883	+75	+5.4	+278	
אמי 5	1220 כח	1833	+85	+7.5	+3045	
אגמון 5	145 כח	33510	+8	+5.8	+95822	
אלון 5.0	497500	22	−1000	−0.2	−21	
אריה 1.0	34872	612	+500	+1.5	+327	
כלל תעש אלק	2760	4040	+60	+2.3	+3558	
מפקדוניקס 1.0	5600	2304	+98	+2.6	+1001	
מפקדוניקס 5.0	2790	3374	+90	+3.3	+1903	
פרסמנר 1.0	821	4311	+20	+2.5	+4861	
פרסמנר 5.0	670	7547	+21	+3.2	+7891	
ציקלון 1.0	2490	108				
ציקלון 5.0	1590 כח	1252	+90	+6.9	+1136	
קנטסין אולר 1.	6500 כח	81	+320	+6.4	+419	
קנטסין אולר 5.	5108 כח	324	−52	−1	−16	
תאנה 1.0	2289	1021	+25	+1.1	+1561	
תאנה 5.0	1940	14366	+20	+1	+8878	
תאנה אש 1	28255	177	+500	+1.8	+168	
תראה	1070 כח	8502	+65	+6.3	+12677	
מוצרי בניה						
א.ב. תעשיות 1.	1590 . כח	2681	+75	+5.7	+3368	

גלגל הבורסה / יהודה שרוני

התחזקות בעליות השערים

יום המסחר של השבוע בבורסה עמד בסימן של התחזקות מגמת עליות השערים, שאפיינה את ימי המסחר האחרונים. מספרם של ניירות הערך ששערם עלה, היה גבוה מאלה שירדו, ועוצמת עליות השערים היתה חריפה יותר. כניגוד לימים האחרונים, לא מיהרו מנהלי קרנות הנאמנות לספק את הבר קושים למניות הכבוסה. עקב כך היו תנודות השערים במניות אלה גבו הות יותר.

מניות דלתא גליל 1, פלגת ב, דיסקונט השקעות, שופרסל ב' ור מות אחרות עלו בשיעורים הגבוהים מ-5 אחוזים. בניירות הערך דל"ר המחירות היתה בדרך כלל המגמה מעורבת, עם נטייה לירידות שערים.

השבוע בבורסה עמד בסימן התייצבות שוק המניות. מדד המניות הכללי ללא בנקים עלה במהלכם השבועי ב-3.46 אחוזים. בחציו השני של השבוע אף הגיעה התעצמות מאשליית מניות הנפט, ושערי מניות אלה ירדו בחדה תלולה. מחזור המסחר במניות ער פשיות עלה לשמות הימים האחר רונים, והסתכם ב-23.5 מיליוני שקלים.

מבשבים הביקושים לבינלאומי

הביקושים למניות הבנק הבינ לאומי ופי.בי. שאפיינו את שבוע המסחר כולו, נמשכו גם אתמול. בנקים עלתה ב-4 אחוזים, אלומית 1 עלתה ב-9.5 אחוזים, אגן כימיקלים עלתה ב-6.2 אחוזים, ועדי עלתה ב-5.5 אחוזים.

בנק ישראל מכר איגרות ב-24 מיליון

נציג בנק ישראל בבורסה מכר משבוע המסחר האחרון איגרות חוב ב-24 מיליוני שקלים. איגרות החוב שנמכרו היו צמודות וזקלית למדד, וריכזו כימים האחרונים את עיקר המחזורים. אתמול נרשם לאיגרות החוב ביקוש של 24 מיליוני שק לים, שסופק בעליות שערים קלות. בנק ישראל מחזיק גם במלאי איגרות חוב ממוג גליל, הנפרות בחודשי פריון שבין 3-7 שנים, וגם את הסוג הזה של האיגרות אפשר למכור. אתמול ביים הבנק המרכזי 60 מיליוני שקלים. לאיגרות נרשם ביקוש כולל של 220 מיליוני שק לים והם נמכרו מעל למחירי הבורסה.

אין מעילות במק"מ

היקף הפעילות במלוות קצרי המועד היה אתמול אפסי, והסתכם ב-2.4 מיליוני שקלים.

מדד	שינוי יומי ב-%
מדד מניות כללי	126.55 +1.13
כללי ללא בנקים	155.04 +2.51
מדד אג"ח כללי	109.89 +0.06
אג"ח צמוד מדד	110.05 +0.06
אג"ח צמוד מט"ח	108.58 −0.05

מדד	ערך
מניות הבנקים	+1.13
מסחר	+2.51
אג"ח	+0.06
אג"ח	+0.06
אג"ח	−0.05

תשואה שנתית ריאלית ב-%	
בינ"ל 0.1	16.69
הפועלים ש	16.70
אי.די.בי. רב	16.57
דיסקונט א	16.44
המזרחי ש	16.63

פריקטים חדשים

התעוררות של הימים האחרונים במניות הכבוסה ובראה לשידוד מערכות גם במניות רלות המחירות. למניות ששערן עלו בשבועות האחרונים בצורה תלולה (אמיק, עז השקעות, שלורות), נרשמו ביומים האחרונים היצעים. לעומת זאת הוחלה מסתמנת מגמה של עליות שערים במניות חדשות. מניית של מניות הבנקים הנסחרים במסגרת המסחר, נרשמו בדרך כלל ביקושים קלים, המתחדד בבנקאיות הסתכם ב-3 מיליוני שקלים.

המניה	יומי	שער	תשואה חודשית
417	5	99.63	2.28
427	12	99.12	2.27
437	19	98.64	2.27
447	26	98.24	2.10
457	33	97.77	2.10
527	47	96.92	2.05
537	54	96.49	2.03
547	61	96.06	2.02

פלרום מחפשת

עבור משקיע

ביח משרדים מודרני משוכר

גבוה תשעיה מודרני משוכר

עד 5 מליון דולר כ"א; בגוש דן

נא להתקשר לטלפון 03-264625

שערי קרנות הנאמנות

הקרן	מחיר יחידה	מחיר פריון	השינוי נקודות	היחסי אחוזים
אב	5755.78	5676.34	105.01	1.88
אבוקה	568.11	557.27	5.47	0.99
אגח	240.84	236.19	0.41	0.17
אדיר	1591.81	1560.56	7.85	0.51
אדם	2988.62	2931.16	59.88	2.09
אמיר	1820.04	1806.24	1.60	0.09
אור	418.37	409.57	−0.45	−0.11
אדיון	154.18	151.08	0.67	0.45
אורילי	260.24	258.35	1.14	0.44
אוון	788.31	773.17	3.66	0.48
אייל	3811.81	3736.89	16.84	0.45
איתים	5218.94	5195.49	20.30	0.39
איתן	705.45	691.19	3.06	0.44
אלון	572.42	560.63	0.91	0.16
אלמוג	661.05	652.99	1.61	0.25
ארז	787.53	772.49	16.29	2.15
אש	198.43	197.48	4.47	2.32
אשל	181.88	178.31	0.16	0.09
אתרנ	228.71	226.55	0.69	0.31
בזלה	2919.94	2864.97	52.49	1.87
ברוש	554.09	543.54	5.49	1.02
ברק	574.17	563.07	5.93	1.06
ברקת	837.01	833.05	−1.22	−0.15
גביש	1486.17	1476.18	6.81	0.46
גבע	1047.71	1032.60	3.06	0.30
גזית	738.41	724.32	3.03	0.42
גיא	9618.53	9476.00	25.82	0.27
גיל	3323.58	3261.33	31.95	0.99
גלית	607.32	600.06	4.92	0.83
דומרגן	438.08	433.99	4.36	1.01
דוכיפת	754.26	739.79	8.66	1.18
דולב	221.51	216.81	0.56	0.26
דורון	1465.07	1437.47	1.75	0.12
דותן	255.64	250.72	0.43	0.17
דליה	549.04	547.04	4.91	0.91
דרור	462.00	453.46	7.46	1.67
דקל	480.06	470.86	9.63	2.09
דרום	456.47	454.88	7.24	1.62
ורד	515.19	505.72	3.41	0.68
הכנרת	2820.69	2761.77	6.03	0.22
והר	20002.84	19731.18	78.01	0.40
זיו	18382.29	18114.00	83.03	0.46
זסיר	1197.30	1174.64	23.16	2.01
חדות	148.69	145.40	0.49	0.34
חליפין	128.65	128.08	0.38	0.30
חלמיש	626.59	623.61	0.66	0.11
חץ	135.62	135.08	0.24	0.18
טמנו	1335.20	1304.57	0.65	0.05
טל	5746.95	5678.12	30.67	0.54
יבול	829.48	813.74	2.78	0.34
יהלום	2703.16	2652.52	46.74	1.79
יסודות	450.83	446.65	5.18	1.17
יעדה	666.80	652.33	1.81	0.28
כוכב	1360.67	1334.57	27.33	2.09
כחל	131.41	128.84	0.29	0.23
כלנית	604.99	602.65	4.73	0.79
כספית	720.33	716.71	−0.70	−0.10
כרמל	147.42	144.46	0.29	0.20
כתר	1141.95	1119.36	4.03	0.36
לחם	4712.61	4623.95	40.38	0.88
למשפחה	117227.27	115045.70	1070.70	0.94
לפיד	466.23	457.19	4.92	1.09
לקט	1721.80	1687.09	1.77	0.11
לשם	973.38	969.00	1.34	0.14
מבחר	1239.09	1215.44	5.48	0.45
מבטח	3591.37	3558.97	16.99	0.48
מגר	236.85	233.43	0.33	0.14
מגוון	3631.07	3597.08	37.68	1.06
מגל	764.69	758.13	4.86	0.65
מדר	2225.75	2194.46	53.99	2.52
מדרן	998.49	994.82	13.79	1.41
מפח	27622.05	27112.30	−13.09	−0.05
מיטב	935.74	917.44	2.62	0.29
מעוף	4768.60	4679.57	76.82	1.67
מעיין	768.15	753.61	3.47	0.46
מקשה	1005.31	1000.99	1.10	0.11
מרגלית	1548.05	1518.42	23.81	1.59
מתווה	115.17	114.77	0.42	0.37
מרום	1222.12	1198.59	5.71	0.48
נוגה	28030.66	27629.80	189.26	0.69
נחיף	1090.04	1085.52	22.76	2.14
נטע	539.03	528.46	3.78	0.72
נילי	7516.87	7411.53	129.01	1.77
סביון	654.22	651.57	6.99	1.08
סגולה	131.79	129.20	0.14	0.11
סלע	979.74	975.35	1.08	0.11
סנונית	721.44	707.44	2.30	0.33
סער	869.16	853.08	11.18	1.33
ספיר	535.61	535.61	−0.32	−0.06
עז	968.32	950.32	13.08	1.40
עדית	2757.99	2745.98	55.10	2.05
עין	469.04	465.92	2.13	0.46
ענבר	1195.18	1169.58	−1.14	−0.10
ענת	2865.90	2837.76	54.14	1.94
עפרוני	675.72	661

חוקי התקציב "תקועים" בוועדה

גם אתמול לא הצליחה ועדת הכספים לבוא לידי הסכמה עם האוצר על שינוי ברפורמה במס, על הפחתת עלויות העבודה ועל חלופה לאגרת החינוך ● ביום ב' – יום לפני אישור התקציב בכנסת – תנסה ועדה קואליציונית לגשר על חילוקי הדעות למיניהם

מאת ערנה אריידר

עניני הקשרים באישור החוקים הנלווים לתקציב המדינה. גם אתמול לא הצליחה ועדת הכספים להגיע לכלל הסכמה עם האוצר על שנויים ברפורמה במס, על הפחתת עלויות עבודה ועל חלופה לאגרת חינוך.

גורמים בכירים בוועדה פסימיים אם ניתן יהיה להגיע לכלל החלטה בנושא במקביל לאישור תקציב המדינה ביום ג' הבא. מאחר שלא ניתן היה היום להגיע לידי הסכמה תכונס ביום ב' ועדה קואליציונית כדי לנסות ולגשר על חילוקי דעות בין הסיעות בתוך הוועדה וחילוקי דעות של הוועדה עם האוצר.

אמנם מסתמן פתרון לבעיית קיצוץ תקציב משרד הבריאות, בהגדלת התשלומים לשרותים ואשפוז. אך בוועדה חוששים כי אישור תקציב משרד החינוך בלי חלופה לאגרת החינוך, שאין לה סיכוי לקבל אישור הכנסת, יגריל את גרעון המשרד בכ־100 מיליון ש"ח.

כיסוי הגרעון יתנה בקיצוץ נוסף של תקציב המשרד. בקרב חברי הוועדה יש תמיכות רעים כי אי אפשר לאשר תקציב של משרד כשידוע מראש כי לא יוכל לתפקד עם מה שהועיד לו האוצר.

האוצר רוכן באגרת חינוך

האוצר רוכן, לפי שעה, כל מה שהוצע לו כחלופה לאגרת החינוך. סיעת המערך הציעה להבשיך ול־גבות מס בולים (האוצר מבקש לבטל ברית מס בולים בשנת 1987). סיעות רצ, מפ"ם והתחיה בוועדה, וח"כ מאיר שיטריט (ליכוד), הגישו הסתייגות בנוסא והם חוזרים שיש כחלופה לאגרה להמשיך ולגבות היטל חינוך באמצעות המוסד לביטוח לאומי.

האוצר, שביטל את ההיטל, ממשיך לגבות מהשכירים 1.6% מהשכר כדמי ביטוח לאומי, צעד זה נועד לכסוי חלק מהפחתת עלויות העבודה למעסיקים כדמי הביטוח. החלופה היחידה שהאוצר שוקל לשקול לאגרת חינוך הוא תשלום שכר לימוד מיכסון.

הפחתת העלויות במחלוקת

גם על חוק הפחתת עלויות עבודה למעסיקים באמצעות הקטנת תשלומיהם לביטוח הלאומי, אין הסכמה בוועדה.

סיעת המערך דורשת לצמצם את הפחתת העלויות לסקטור הציבורי בלבד ולא להוציא אותה על השכר תים. המגמה על התקציבים באוצר, אולם פוגל, דחה אתמול הצעה זו. בהתייעצו לפני חברי ועדת הכספים הודיע כי הפחתת עלויות העבודה למשרדי ממשלה, חברות וגופים צבוריים המתוקצבים בידי המדינה, מקוחות להם מהתקציב. הדבר מאפשר לאוצר להקטין את התמיכה בהם. בהתחשב בהסכמה מקיר לקיר בוועדה כי יש צורך להבנים שינויים ברפורמה במס ליחידים כדי לחסל גם על בעלי הסכמות הבינונית הנמוכות. יש חשש כי לא יהיה ניתן לאשר את החוק במקביל לאישור התקציב.

תקציב משרד הביטחון

היום תרון ועדה משותפת לועדת הכספים וועדת חוץ ובטחון בתקציב משרד הביטחון. גם תקציב משרד זה עדיין אינו סגור, מאחר שאין הסכמה בין האוצר למשרד הבטחון על תקציב הלבנון.

ח"כ יאיר צבן (מפ"ם) קובע כי אין תקרים לכמה שמתרחש כיום בוועדת הכספים.

אין זמן לבזבזים, לא בכנסת ולא בוועדות, על הוקים שבעוד לשנת סדרי בראשית. כל זה נובע מהעובדה כי שתי הסיעות מגיעות להסכמה ומעמידות את הכנסת כחותמת גומי. הכנסת יכולה – אמר – *להיות חותמת גומי לאחר דיון מעמיק ולא לפניו.*

שרון: לא נפעל נגד מבצעי האשראי – אך מוטב להוזיל

לקראת הפסח יוגבר הפיקוח על המחירים ● השר הודיע כי יפטור לחלוטין יבוא בסכומים קטנים מחובת הרשיונות

מאת אריה לביא
כתב "הארץ" לענייני כלכלה

מבצעי האשראי שנערכים ברשתות השיווק אינם רבי היקף, ומשבר שההנחות ייגתנו במחיר ולא באשראי. אמר אתמול שר התעשיה והמסחר אריאל שרון, הוא הסיף כי אין ברעת מישהו להתערב בענין.

שרון הביע קורת רוח על שנשיא איגוד המסחר דוד איליו אל את ראשי לשכות השיווק לדון במבצעי האשראי. ואמר שעל הממשלה לעשות מאמץ מיוחד כדי לשמוד על יציבות המחירים. לקראת פסח יעשה משרדו מאמצים להגביר את הפיקוח על המחירים.

פרשנות רישוי חיבוא

עוד אמר השר שמשרדו יפשט כבל האפשר את תהליך הוצאת רשיונות היבוא, ויצאו מצב שבו לא תהיה כמעט הזדקקות בירוקרטית למשרד.

שרון ביקש כי איגוד לשכות המסחר יגיש לו הצעות משרדותיות בענין זה. אולם הודיע כי עוד לפני הגשת ההצעות יפטור לחלוטין יבוא בסכומים קטנים מחובת הרשיונות. השר הדגיש כי הפטור מהבירוקרטיה הכרוכה ברשיונות היבוא לא יגע הגנה על תוצרת הארץ באותם מקרים שבהם הדבר נחוץ.

לצמצם המעורבות

שרון אמר כי מהלך זה הוא חלק מגישתו הכוללת לצמצום מעורבות הממשלה במשק. במסגרת זו יש ברעתו להביא לתהליך מזורז של יציאת הממשלה, מחברות ממשלתיות שהן אם בדרך של הנפקה בבורסה או מכירה של חברות למשקיעים. השר אמר כי הבלחת הנפקה של החברה הכלכלית ליד ושלים תעודד את הממשלה לבצע הנפקות דומות. ובקרוב צפויה הנפקה של חברת מבני תעשיה.

גם הבינלאומי מפחית ריבית; בנק ישראל: אנו בעד תחרות

בנקים אחרים: יש לנו זמן לשקול עד 1 באפריל

מאת אריה לביא

הבנק הבינלאומי החליט להוריד לבנק לאומי ולהפחית ביחסון את ריבית הבסיס. בפרס קיבל בנק ישראל הוראה בענין זה.

בנקים אחרים מסרו כי עד 1 באפריל, המועד שבו יפחיתו בנק לאומי והבנק הבינלאומי את הריבית, עדיין יש להם זמן לשקול את הנושא.

הבינלאומי יפחית את ריבית ההוזה הבסיסית ב־4 אחוזים בשנה, כ־31 אחוז בשנה (2.58 אחוזים בחודש) ל־27 אחוז בשנה, שהם 2.25 אחוזים בחודש.

עקב כך תהיה הריבית הבסיסית של בנק לאומי והבנק הבינלאומי זהה.

בדומה לבנק לאומי, גם הבנק הבינלאומי משאיר את הריבית על חריגות מקודי האשראי, בשיעורים הקיימים.

חוגים בבנק ישראל הגיבו אמש על החלטות של הבנקים להפחית את הריבית ביומתם. ואמרו שזו תופעה חיובית שכן הסדר והלוואות המוניטריות בין הבנקים המסחריים לבנק ישראל קובע את שיעור הריבית המירבית בלבד. הפחתה זו אף תואמת את מדיניות בנק ישראל המעוניין להגביר את התחרות בין הבנקים, בתנאי שמצב הנזילות של הבנקים מאפשר זאת.

73 ש"ח תוספת שכר לכל עובדי המינהל והמשק – מינואר 1987

האוצר: סיכום כזה היה מתקבל כנראה גם בלי השביתה ● התשלומים על ימי השביתה יוכו מהעובדים בתשלומים

מאת דן מנדיר

הודעה שרנה מחביעות השכר של עובדי המינהל והמשק בבתי הזולים הממשלתיים סיימה את עבודתה. וסוכם על דעה המחדרות המבוקה על השכר באוצר על מתן תוספת שכר בסך 73 ש"ח לכל עובדי המינהל והמשק, מינואר 1987.

נציגי העובדים מסרו שיפגשו לדון על ההחלטה, ויגיבו רק לאחר סיום דיונים. וחבר האוצר ציין שסיכום כזה היה מתקבל כנראה גם בלא השביתה האחרונה של העובדים, ולא היה כל צורך בסגל שגרם לחולים.

באוצר מרגישים שאין תוספת שכר זו מהווה פריצה של הסכמי השכר במשק מאחר שמרובר בנושאים שהעבודו מ"ועדת פרה" להכרעת "ועדת השרים" לתביעות עובדי המינהל והמשק בבתי הזולים שבה חברים יו"ר הארגון המקצועי של הסתדרות חיים הרפלד והמ מתה על השכר באוצר הלל וחדאי.

חבר האוצר הוסיף שהתשלומים עבור ימי השביתה שניתנו לעובדים יגבו ממשכורתם בתשלומים בפר רשים הקרובים.

רמת החיים בשכונות המבוססות בתל אביב כפולה מאשר בעניות

ההכנסה לנפש במבוססות: ב־40% – 70 יותר מהממוצע בארץ; בשכונות העניות – ההכנסה פחותה ב־20% – 30 מהממוצע

מאת חיים הנרוזרקר
מסר "הארץ" בתל אביב

רמת החיים בשכונות המבוססות של תל אביב גבוהה פי שניים, בפר מוצע, מבשכונות העניות.

כך מתברר מסקירה שחברו הכלכלנים שאול זרחי ואברהם אוירבוך על אחדות הפערים החברתיים והכלכליים בשכונות העיר. הסקירה הוכנה לבקשת חבר מועצת העיריה, אריה בוקר.

הסקירה מלמדת כי ההכנסה הממוצעת לנפש בשכונות המבוס סות גבוהה ב־40 – 70 אחוז מהממוצע הארצי, ואילו בשכונות העניות ההכנסה פחותה ב־20 – 30 אחוז מהממוצע.

בשכונות המבוססות, 30 – 80 אחוז מהמשפחות הן בעלות מכוניות, לעומת 15 – 35 אחוז בשכונות העניות.

שטח דירה ממוצעת בשכונה מבוססת: 65 – 100 מ"ר, ואילו בשכונה עניה 45 – 60 מ"ר.

ונתונים של זרחי ואוירבוך מלמדים כי הפער הגדול ביותר בין התושבים בשני סוגי השכונות בתל אביב הוא בנתונים ההשכלה.

ל־12"35 אחוז מתושבי השכונות המבוססות יש תואר אקדמאי, לעומת 0.5 – 2.5 אחוזים בלבד בעניות. שיעור בעלי ההשכלה הגבוהה בשכונות המבוססות: 50 "80 אחוז, ואילו בעניות: 15 – 25 אחוז בלבד.

לדברי החוקרים, שכונות העני בתל אביב דומות מבחינת רמת ההכנסה, ההשכלה, צפיפות הדיור והבעלות על רכב פרטי. לפי הפר־ תות.

תחזית: לפחות 1.7 מיליון תיירים יבואו לארץ ב־'95

מאת זהר בלומנקרנץ

תגובת התיירות הנכנסת לישראל תגיע בעוד תשע שנים, בשנת 1995, ל־1.7 מיליון תיירים על פי תחזית בתוגה, ול־2 מיליון תיירים על פי תחזית אופטימלית. כך עולה מתוגה הכלולים בדו"ח הסיכום והמסקנות של תוכנית האב להתיירות לשנים 1985־1995.

בדו"ח נאמר כי לפי תחזית פתוגה יגיע בעוד תשע שנים מספר הלינות של תיירים מחו"ל בבתי מלון בארץ ל־10.4 מיליון, לעומת תחזית אופטימלית של 12 מיליון.

לעומת זאת, בשנת 1995 יהיה מספר הלינות של ישראלים בבתי מלון בארץ, על פי תחזית בתוגה, 6.6 מיליון, לעומת תחזית אופטימלית של 6.9 מיליון.

(בשנת 1986, הגיע מספר לינות הישראלים בבתי מלון בארץ ל־5 מיליון לינות, לעומת 4 מיליון לינות בשנת 1985).

5000 ייצאו בפסח מישראל למצרים; רובם – ערבים

מספר היוצאים קטן בהרבה מבסוכות בגלל התתייקרויות במצרים, מחסור בחדרי מלונות, וקשיים להשיג מצות

מאת זהר בלומנקרנץ

כ־5000 ישראלים יבקרו במצרים בעונת הפסח, מבריקה שהשלים אתמול סופר "הארץ", עולה כי רובם יהיו מתמנוד הערבי בארץ.

מספרם של הישראלים מכל המגזרים האמור לבקר בפסח הקרוב במצרים, נופל ברבה ממספרם של הישראלים שיצאו למדינה זו בחופשת חג המולדת האחרון.

גורם מוסמך, המתמצה בתגובת תיירות למצרים העריך, כי הסיבה לכך היא, בין השאר, עליות המחירים שהיו בשירותי התיירות במצרים לקראת שיא עונה זו של השנה. מחירה של חבילת סיור ממוצעת של שמונה ימים (7 לילות) במצרים תגיע בעונת תיירות הפסח הקרובה ל־170 דולר, לעומת 135 דולר בחג הסוכות האחרון.

לדבריו, תחילת חג הפסח הטנה במקביל לחג הפסחא, מקשה עוד יותר על מציאת מקומות בבתי המלון במצרים. עובדה זו אף מייקרת עוד יותר את המחירים.

מצות אכילת המצות היא, לדבריו, מבלבה נוספת לתגובת תיירות למצרים מבוחר על הביבור הדתי והמסורתי.

שמיר, פרס, נסים ונחמקין – בדיון על סיוע למושבים

ונסים, קיסר והברפלד על הסכמי השכר

מאת צבי זרחיה
מסר "הארץ" לענייני כלכלה

ראש הממשלה, ממלא מקומו, שר האוצר ושר החקלאות יפ' נשר הבוקר לדון במתן סיוע לישובים המקלאיים שכמצוקה.

השניים דונו במצאים שהגיש השבוע ד"ר שמעון רביב, שעמד בראש הוועדה שבדקה את מצבם הכלכלי של המושבים.

הכוונה היא שהממשלה תסייע למושבים באמצעות מחיקת חובות, ופריסתם.

בנטל הסיוע למושבים אמורים לשאת גם הסוכנות הי־ הודית, הבנקים והישובים עצמם.

באוצר אמרו אתמול כי הסיוע למושבים יינתן רק לאחר שיוכנסה כי יקבלו עליהם להפעיל את תביעות ההבראה.

בצוותים, ייפגש שר האוצר, משה נסים, עם מזכיר ההסתדרות, ישראל קיסר, וח"כ הגוף לאיגוד מקצועי, חיים הברפלד. השלושה ידונו בהסכמי השכר החדשים במשק. ההסתדרות תובעת לפצות את בעלי השכר הנמוך. האוצר מתנגד לתת תוספת שכר במשק מעבר לתוספת היוקר.

עליה קלה ברווחי "אמפל" – 6.4 מיליון דולר ב־'86

מאת אריה לביא

עליה קלה נרשמה ברווחיות חברת ההשקעות אמפל בשנת 1986.

מהדו"חות הכספיים של החברה שפרסמו בארה"ב, מתברר שהר־ווח הנקי של החברה, הנמנית עם קבוצת בנק הפועלים, גדל ל־6.4 מיליון דולר, לעומת כ־6 מיליון דולר ב־1985.

הרווח של 1985 כלל הכנסה בלתי־רגילה בסך 647 אלף דולר, ולכן הגידול ברווח גבוה יותר.

הון החברה גדל בכ־5 מיליון דולר, והוא מתקרב כעת ל־100 מיליון דולר.

הכנסות החברה גדלו ל־112 מיליון דולר, לעומת כ־100 מיליון דולר ב־1985.

הרווח הנקי למניה גדל ל־27 סנט, לעומת 25 סנט.

מ־1 באפריל תקרת ביטוח לאומי לעצמאי – פי 4 מהשכר

מאת ערנה אריידר

תקרת דמי הביטוח הלאומי לעצ־מאים תועלה מ־1 באפריל לשיעור הגבוה פי ארבעה מהשכר הממוצע במשק.

התקנה שלפיה נגבו ב־1986 מהעצמאים דמי ביטוח מופחתים, עד לתקרה ששיעורה פי שלושה מהשכר הממוצע במשק, תפוג בסוף המרץ.

על פי יחומת חברי הליכוד בוועדת הכספים, בראשות ח"כ אריאל ונשטיין, הגיש שר העבודה והרווחה משה קצב, לאישור הממשלה, הצעת חוק כי יושו שיע־רי הגבייה לשכירים ולעצמאים.

לנוכח התנגדות המוסד לביטוח לאומי להמשיך ולהקטין בשנת 1987 את תקרת הגבייה לעצמאים מפי ארבעה לפי שלושה מהשכר הממוצע, הציע השר לממשלה *להעלות את התקרה לשכירים לשיעור פי ארבעה מהשכר הממוצע.*

שר האוצר מתנגד להצעה זו, מאחר שהיא מייקרת למעסיקים את עלות העבודה.

השבתת מגן בבנק טפחות; בנק ישראל עוד לא אישר

מאת אריה לביא

סניפי בנק טפחות יהיו סגורים היום עקב החלטת הנהלתו להשבתת השבתת מגן את הבנק כתוצאה מסכסוך עבודה עם העובדים.

נראה שרק הבוקר יחליט בנק ישראל אם לאשר את ההשבתה, לאחר שהפיקוח על הבנקים יבדוק אם צודי העובדים אכנם מונעים מהבנק לתת שרותים לציבור.

טפחות הוא בנק המשכנתאות הגדול במדינה ונמנה עם קבוצת בנק המזרחי. בבנק 400 עובדים ו־22 סניפים.

העובדים הודיעו בראשית השבוע את הערמתם נגד ההנהלה, לאחר שבית הדין לעבודה ביטל צו שאסר עליהם לנקוט בצעדים.

העובדים תובעים תוספת שכר, מעבר למקומות שקיבלו הר־הנהלה אומרת שאין ביכולתה לשלם.

ההסתדרות החליטה להסיר את הגנתה מעובדי בנק טפחות.

מנכ"ל רבינטקס: אם נקבל הזמנות נדחה את הסגירה

(ע) סגירת מפעל רבינטקס בבית שאן תידחה, ו־150 פועלים לא יפוטרו, אם יקבל המפעל הזמנות ממשרד הבטחון שיספקו לו תעסוקה בינים, לפחות לשלושה החודשים הבאים. כך אמר מנכ"ל החברה מנחם קליר.

לדבריו, הודעה ההנהלה את מגעיה עם גורמים בארה"ב במטרה לקבל עבודות חדשות שיאפשרו המשך הפעלתו הסדירה של המפעל, ויש סיכוי שמגעים אלה יוכתרו בהצלחה בעוד חודשים אחדים.

בעלי רבינטקס עדיין מקווים שצבא ארה"ב יחזור בו מהחלטה לבטל את הזמנה לאספקת כיסויים למסכות אב"כ.

מזכיר מועצת פועלי בית שאן, פיני קבלו, הודיע לפועלי רבינטקס שבמגעים שקיים, ולאחר התערבותה של ח"כ אורה נמיר, יו"ר ועדת העבודה והרווחה, הבטיח משרד הבטחון להשתדל להפנות עבודות למפעל, לפחות לשלושה חודשים, כדי למנוע את סגירתו.

ועד תדיראן מנע מעובדים של קבלנים להיכנס למפעל

הוועד: נחריף המאבק; ההסתדרות תומכת

מאת יונתן שרמן

ועד עובדי חטיבת הקשר החליט להחריף את המאבק נגד העסקת עובדי חברות קבלניות, ודנמנו "מנפאואר", במפעלי החברה, האתמול מנע את כניסתם של העובדים הללו לשטח המפעל בחולון.

ועד העובדים, ובתגובה מגיבוי של ההסתדרות במאבק נגד העובדים המועסקים מחוץ להסכמי העבודה, נדק את תחיתם של כל אותו מאלפי העובדים שהגיעו למקום עבודתם ומנע את כניסתם של כמה עשרות עובדים מטעם חברות קבלניות.

יצחק גלעדי, מזכיר ההסתדרות עובדי החשמל המתכת והאלקטרו־ניקה, מסר בתגובה על צעד זה, כי ההסתדרות כבר הבהירה בעבר כי היא מתנגדת להעסקתם של עובדי חברות קבלניות, ולמרות פניתיה בנושא זה להנהלת "תדיראן" לא הושגה הסכמה, שתמנע את המשך העסקתם.

מאבק העובדים נגד העסקת עובדים אלה, שלדברי ההנהלה מספרם נגיע בהשוואה לכלל עובדי הקבוצה, ימשך גם בשבוע הבא.

ראש הממשלה יצחק שמיר היה נתון אתמול במשך דקות ארוכות לחסרי שני מתבלים שחממו אותו אבר, ואילם אנשי היחידה המשטרתית המיוחדת (ימ"מ) הצליחו לקצוד את האוטובוס, להשתלט עליו ולסכל את נסיון החטיפה. לא, זה לא היה אירוע אמת, אלא תרגיל של מיבול חטיפת אוטובוס בידי מחבלים, שהדגימו אנשי הימ"מ לראש הממשלה וממלאיו, לשר המשטרה חיים בר־לב ולמפכ"ל המשטרה ניצב אריה מרקוס. (השניים נראים בתצלום מאחורי ראשו של שמיר). ראש הממשלה, שהיה ודרה הימ"מ, והעביר באוטובוס, שעליו נעדך תרגיל החטיפה ותפיסת המחבלים, שמיר צמה גם באימונים של אנשי היחידה, והחצנו בסניו ציוות ונשקם. ראש הממשלה היה גם קודבן של השתלטות על חדר, שבו שמע המבריח מפי מפקד היחידה, וחבה לעוד פעילות חילוץ אחת. בתצלום: ראש הממשלה לחיץ את ידו של איש הימ"מ.

רוב מוחץ לרשימת בני הכפר וחד"ש – בוועד הסטודנטים הערביים באוניברסיטת חיפה

מאת ידיד מל
מסר "הארץ" בחיפה

רשימה משותפת לחד"ש ול"בני הכפר" זכתה ברוב מוחץ בבחירות לוועד הסטודנטים הערבים ב־אוניברסיטת חיפה.

בבחירות, שנערכו השבוע, הש־תתפו 877 סטודנטים ערבים (מכלל 1,200 בעלי זכות־בחירה) ו"חברת הלאומית הדמוקרטית" (רשימת הסטודנטים המשותפת לחד"ש ו"בני הכפר") זכתה ב־685 קולות, שמ־קנים לה תשעה מתוך 11 המושבים בוועד. הרשימה המתחרה, המזוהה עם "הרשימה המתקדמת לשלום" קיבלה 152 קולות. המקנים לה 2 מנדטים בוועד, מנדט אחד פחות מאשר בקדנציה הוקאת. חד"ש ו"בני הכפר" הגבירו את כחם בוועד הסטודנטים הערביים באוניברסיטת חיפה במנדט אחד.

יצוין עוד כי בבחירות שהתקיימו לאחרונה לוועד הסטודנטים הערביים באוניברסיטת ת"א זכתה רשימת חד"ש בחמישה מתוך תשעת המנדטים בוועד. ובשאר זכו "בני הכפר". "הרשימה המתקדמת לש־לום" נכשלה בבחירות אלו. באוניברסיטה העברית התייצבה לבר־חירות רשימה אחת כלבד, המשותפת, כמו באוניברסיטת חיפה, לחד"ש ול"בני הכפר".

מקור בהנהלת אוניברסיטת חיפה, המצוי במגזר הערבי, טען כי תוצאות הבחירות לוועדי הסטודנ־טים הערביים באוניברסיטאות מצביעים על מגמת הקצנה, ואת בעיקר בשל שיתוף הפעולה בין חד"ש, הנחשב לגורם מתון בקרב הסטודנטים הערביים, לבין "בני הכפר" הנחשבים לקיצוניים.

תוכנית לשקם הפליט ההונגרי רז'ו רץ ואשתו נוגה – בנהלל

היזום, חברת לפיד, לראשי המושבים: לתת לזוג הזדמנות

מאת מנחם הורביץ
מסר "הארץ" בצפון

משקם "האסירים חרות" לפיד מקיבוץ איילת השחר, הכין תוכנית שיקום לפליט ההונגרי רז'ו רץ' ולאשתו נוגה דרומי מנהל, הר־מצאת בחודש התשעי להיוונה.

באחרונה רחה בנ"ן את הפתיחה נגד שר הפנים, שנועה למנוע מהפליט ההונגרי לסיים לרצות את עונש המאסר שנגזר עליו בכלא אילון, בעון חיזוי דרכונים והברחת מכוניות.

"על־פי תכנית לפיד, שנבנשה ביחוד עם עמליה אשכול – בתו שר שר החקלאות אריה נחמיק ופעילה בשיקום־אסירים במסגרת תנועת המושבים – יתגוררו הפליט ה־הונגרי ורעייתו במושב נהלל. רץ' יוכה לליווי־צמוד של לפיד ואשכול, ויע־סק בעבודה חקלאית או בעבודה במקצוע אלקטרוני מאוד המפעלים באזור. על־פי התכנית, תארך תקופת השיקום של רץ' שנה. לדברי לפיד, הוא הציע לפני כמה חודשים תכנית דומה לשר המשטרה חיים בר־לב ולקציני משטרה, ואלה לא רחו אותה. אתמול פנה לפיד לשר אריה נחמקין ולראשי תנועת המושבים, בבקשה לתת לפליט ההונגרי הזדמנות לחיות בארץ יחד עם אשתו ובנם שיחולה, ולא לגרשו.

גרמניה – לחופשת בריאות במעיינות המרפא.

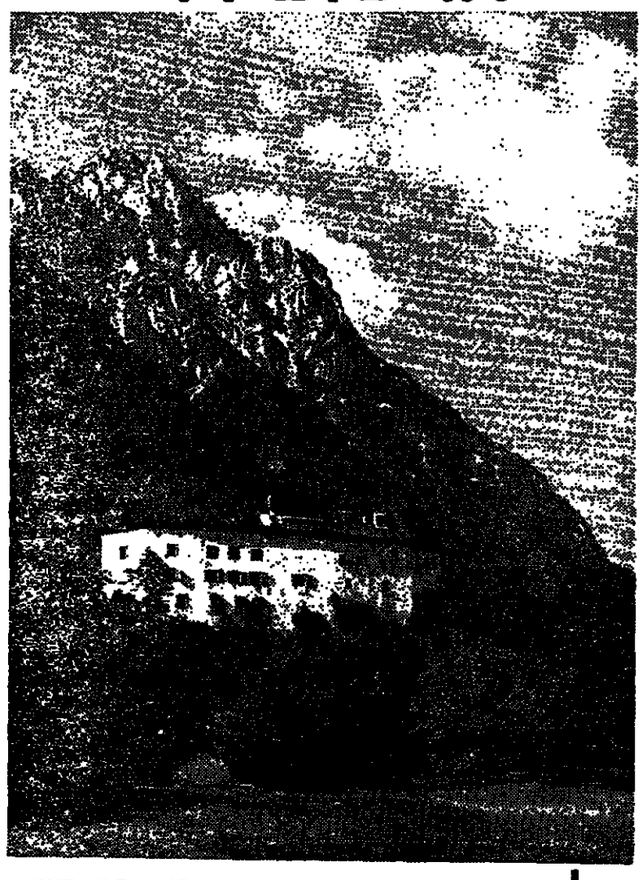

גרמניה בדרכה במאות מעיינות מרפא המשיבים את הנפש ומחריצים את גופם של צעירים ומבוגרים. בריאים וחולים, כאחד. כאן תוכל "לטעון מחדש את המצברים".
כאן גם תמצא שילוב מושלם של מגורים מרוחדים, שירותי מרפא מלאים, ושפע פעילויות חברה, בידור וספורט, לכל טעם וגיל.
גרמניה היא אידיפה במיטבה.

לפרטים נוספים, אנא פנה לסוכן הנסיעות שלך, או גש ישירות לדלפק DZT במשרדי לופטהנזה בתל־אביב, רחוב בן יהודה 1, בימים א'־ה' בין השעות 9:00־13:00.

משרד התיירות הגרמני DZT

סקירה על הפערים החברתיים והכלכליים בשכונות העיר:

אג"ח ב־80 מיליון ש"ח ינפיק האוצר לצמצם עודפי נזילות בתכניות חסכון

העודפים נאמדים ב־400 מיליון ש"ח ● נובעים מפריונות מוגברים של אגרות חוב

מאת יהודה שרוני
מסר "הארץ" לענייני כלכלה

משרד האוצר יוציא ממהגו, דינפיק אגרות חוב מיוחדות ב־80 מיליון שקל לתכניות החסכון, לצורך לתן לפעול את בעיית עודפי הנזילות שנצברו בנק. על פי כמה אומדנים יצטברו ועודש בתכניות והחסכון עודפי נו־ לות של 400 מיליון שקל.

עודפים אלה נצברו בעיקר בת־כניות צמודות המדד מסוג "דב תשואה", שבהן היו פריונות גדולים במיוחד של אגרות חוב. אגרות אלה משמשות "כיסוי" לתכניות אלה. אך מכיון שפריונות אגרות החוב לא היו מלווים בפריונות בתכניות, נוצרה בעיית עודפי הכיסוי.

במסגרת הרפורמה בשוק ההון, הפסיק משרד האוצר את הנפקת האגרות המיוחדות לתכניות החסכון. בשל כך נאלצו מנהלי התכניות לפנות למדרסה, לרכוש אגרות כאלה.

הרכישות המוגברות בבורסה, הדר־יך בחודשים האחרונים את רמת התשואה לפריון על אגרות חוב.

עד כמה חבודה בעית עודפי הנזי־לות ניתן ללמוד מהעובדה שבנק ישראל גיים אתמול 60 מיליון שקל בשטרי סדרה של אגרות חוב. לאגרות אלה נרשם ביקוש של 220 מיליון שקל. הון נמכרו מעל למחירי המיגיטים.

עמוד את העמוד: כשה ריינפלד

هكذا من الاصل

ספורט

בעריכת יחיאל ארזי

שרף: אותי לא מעניינת לוזאן אני מתעניין רק בדרבי השלישי

מאמן הפועל משה ויינקרנץ: אני יודע בדיוק למה מסוגל מכבי כאשר מרגיזים אותו ★ מכבי שלט בריבאונדים ולנו היתה בעיה בהתקפה ★ מיקי ברקוביץ: אנחנו שמחים והגיזבר שמח

בעל המאמר: דוד מרדכי, מנכ"ל עלית המאמצת את מכבי תל אביב, לוחץ את ידי מאמן הפועל משה ויינקרנץ, לפני תחילת הדרבי אמש ביד אליהו. (צילום: עוזי קרן)

מה הם אומרים

מאת יהודשע שגיא

"המאמן לי, אני יודע בדיוק למה מסוגל מכבי תל אביב כאשר מרגיזים אותו", אמר לי מאמן הפועל משה ויינקרנץ לפני שריקת הפתיחה. אחרי שריקת הסיום ידע שהצדק היה עימו. את מכבי תל אביב, כדורסל, אפשר להרגיז, אפשר לדקר, אפשר לפרום, אבל אי אפשר לחסל אותו פעמיים בשבוע. אפילו הפועל תל אביב לא הצליח בזה.

הפתיחה היתה עצבנית מאוד. האווירה בהיכל היתה להחמה. הקהל וזם, על פי רוחו. המכבים ויתורים, עצבנים, כמי שיודעים שיש להם להפסיד את הכל. בהפועל מודאגים. ויינקרנץ כבר הסביר להם מה יכול לקרות כאשר מכבי מרגז. עובדה שאפילו שמלוק היה על הפארקט. עד לפני המכבי המעוקב, לפחות שמעולם לא כיבד דרבי בנוכחותו. מרגע נשארו "אם היינו מפסידים, ממילא לא היה לי לאן ללכת".

דרבי ההלבשה נגעלים אחרי הסיום. שקט שורר בשניהם. במכבי אין יוצאים מן הכלים. מה שהיה — היה. עכשיו הענינים לדרבי המכריע מתחיים. בהפועל — תגובה של הפסד, אבל לא של כישלון.

יו"ר מכבי שמעון מזרחי: ביום ראשון יהיה גבר קשה מאוד.

יו"ר הפועל דני קורן: אם נפתח ביום ראשון צפוף ונשמר על אחרוני קליעה מכרים, מכבי לא יצליח לברוח מאיתנו. זה מה שצריך לעשות.

מנהל מכבי שמואל מתרובסקי: אם אני מרוצה בכדורסל לא צריך להיות מרוצה. צריך לנצח. זה מה שעשינו. עכשיו ישנו הדרבי המכריע ביום ראשון וזה שוב סיפור אחר.

מתארגנים למסיבת הניתוחים המסורתית. הפועל שאינו מאוזן ביד אליהו אינו מנוסה, והמיפגש עם המאמנים נעוך בצורה מאולצת באחד החדרים הנדחים.

מאמן הפועל משה ויינקרנץ: ברור שביום ראשון יהיה המשחק שלי. סיום העונה. מי שיצחק יהיה אלוף, מי שיבכה יהיה שני. זה משחק על כל הקופה. הפעם היתה הכניה שלנו בפתיחה. היתה לנו בעיה בהתקפה. מכבי שלט בריבאונדים. אלה שלוש הסיבות לתפסד שלנו. וגם לא לשכוח שמכבי שיחק אחרת מאשר במשחק הראשון. לא, אין לי שפנים בסגנון למשחק והדגישה השר לישי. צריך לתקן את מה שלא היה בסדר הזה. אני מאמין הגרוה בדרבה להפסד שלנו — אין לי. יש דברים שקורים במהלך המשחק, אשר על הידאו ואלמר מה שקרה לנו.

מאמן מכבי צבי שרף: הייתי דרי חיד מכל הבחינות ומכל המבחנים שתתריע. גם לפני הדרבי הראשון שלהפועל יש קבוצה טובה ומהוה יריב מסוכן, והתפסד מכל בשניות המחרוצות היה מקלות מנגנון על ראש כולנו ואני שבר אומר שזה היה באריחתי המלאה. עברו עלינו כמה שעות קשות. הפועל קבוצה טובה ומסוכנת ונשארה כזו גם ליום ראשון הקרוב. כיון שבדרבי השר לישי רק למכבי יש מה להפסיד. לא, אותי לא מעניינת לוזאן. אותי מעניין עכשיו רק הדרבי של יום ראשון.

שרף מנשיך בפתולוגיה קצרה שהר קני מכבי שיחקו הפעם בהקדבה בלתי רגילה. הם נתנו את כל הלב. בפתיחת הגיה היתה יריה. כיון שהשקיעו מאמן אריך בראשונה. כל כך רצינו לנצח וכל מה שעניין את השוקנים היה הניצחון. כל הזמן המתבלו על העשון כדי שהמשחק ייגמר כבר. מה ניצח את המשחק הזנגה שלנו. שמרנו את הפועל מצחי הראשון הם קלעו רק 33 נקודות זה מה שהכריע את המאבק.

אחר כך משכו שרף את שוקיה. יש לו מלה טובה על כל אחד מהם, וגם על המאוזר הצנוב הנצחי שלו ושל עוזרו יאיר שרון: "כאשר מנסי־אליה". וזה ביום ראשון שרון: "הפועל תל אביב יתמכן כראוי ון־לינו להיות עוכים למאבק שקול עם הרבה כוח פיזי".

מיקי ברקוביץ' מצא לו סיבה להתלוצץ: "לא רק אנו שמחים אלא גם הגיזבר. אני שמח שניצחנו ומבר הזאה זו לא משנה לי בכלל שלא פתחתי בחמישיה". שאלה אם יגיד לך המאמן לשחק במשחק ביום ראשון רק 3 דקות, איך תגיב? תשובה "אם יגיד לי לשחק 3 דקות אסכים. ביום ראשון זה יהיה משחק חדש ואני מקוה שחמתה לא יד".

לי גינזבורג: "לא היינו מוכנים למשחק הראשון. הפעם היינו מר כנים. אני לא פוחד מהפועל, אך צר־יכים להיות מוכנים".

קורין מגי: "לא הייתי מאה אחוז. אני מקוה שאשתפר ביום ראשון".

דאוני לאמוף: "מכבי עדיין לא אלוף. המאמן בסך הכל 1-1. בשביל לקנות אליפות צריך להיות 2-1 למכבי".

דורון ג'מצי: " אני לא בראים אופימי. אני ריאליסט. עשינו רק חצי מלאכה. מרגיש מה אחרי הניצ־חון מבחינה פסיכולוגית, אבל הדבר החשוב באמת הוא הניצחון ביום ראשון".

שרון: בעיה סיכולוגית

★ שמואל קליבר, מאמן "ספורט האריה" מוסיף:

"מה קרה אל תקפצו כשמנצחים ואל תקפצו כשמפסידים", צעק שמואל מתרובסקי לעבר מרדכי מכבי תל־אביב שהתנשקו עם כל מי שיקרה בדרכם לאחר הניצחון. המילים הללו עשו את שלהם בכיתון של אחריה מאוחקות. הנצחת כאילו ניתנה לשעות הלילה של יום ראשון כאשר יוודע, שמכבי זכה לניצחון במערכה טלה.

עוד מאמן מכבי יאיר שרון: "משך יומים לא לימדנו את השחד קנים כדורסל חדש. הבעיה היתה במישור הפסיכולוגי. הבעיה היתה להכין את החבר'ה מבחינה מנט־אלית". הנה הם אומרים.

בדרסל

מאת מיכאל קרנון

כל אלה שטענו לפני הדרבי השני, בשלב הכרעה של הגמר־סל, שמכבי תל־אביב אינו מסוגל לשחק בתוך שבע שני מישחקים גרועים, נוכחו אמש בציקום. 72 שעות אחרי מיפגן החולשה שגרם להפסד 76-77, ראינו אמש את מכבי האמיתי. ונגד זה פשוט לא היה מענה להפועל תל־אביב. אי לכך לא הופתע איש, כאשר לחו התוצאות הרה בסיום על ניצחון 90-74 לאלוף מה שקבע ששתי הקבוצות יתמודדו ביום א' במישחק המכריע שיקבע את אלוף הכדורסל של ישראל לעונת 1986/87.

אותם שחקנים, אותו אולם ואותו יריב. אבל איזה הבדל במישחק של מכבי תל־אביב. כבר ביום שני הוכיל מכבי 15-6 בעבור 6 דקות של מישחק. אבל הכבדל היה ב־6 הדקות הבאות. במישחק הראשון נעצרו הכדורים והפועל פני ל־24-22. אמש הוכיל בחדרי של מכבי שרף 33-13 בדקה ה־12 והיה ברור שמכבי כבר לא יפסיד במישחק הזה.

מישחק הגנה יוצא מן הכלל של מכבי (התוצאה: הפועל קלע תשע נקודות בלבד ב־9 הדקות הראשונות) אחוז קליעה משובח בפתיחת הראשונה (61.1%) ושליטה מוחלטת בכדורים ותגובים עד להפסקה (18 לעומת 7), אישרו למכבי להכניס את הקצב הרצוי לו. ומה בדיוק חשש הפועל. בעיה נוספת — קורין מגי. אמש שב בכשר מצויין בהתקפה (30 נק' 11 מ־21 נסיונות) ובכדורים הגנוגים (15 בסך הכל). והפעם בעיקר — יכולת גבוהה גם מבעונה למרות ששחר מרבית הזמן על לאחון מרסר. לקגי היה הדבה מה להוכיח אחרי 9 הנקודות שלו במישחק הראשון. והא עשה זאת כמקצועו אמיתי.

לראשונה פתח מכבי בלי מיקי ברקוביץ' בחמישיה. לא, זה לא היה "עונש" צל אירועי המישחק הראשון. זה היה צפוי לאור היכולת הגבוהה של זוהן ג'מצי. ואכן החמישיה שכללה גם את ליפין (מצוין), לאסוף, מגי וג'נסון, עלתה למישחק עם רצה בעיניים. הפועל פתח ללא לארני אבל אחרי 4 דקות הוא הוליף את קאליש. השמירה המעורבת אוורית־אישית לא הפריעה את המכבים כיום שמגי וג'נסון השיגו את הסלים שלהם וגי־מצי קלע כמה סלים מפרחק. אחרי 12 דקות (מכבי הוכיל 24-11) נכנס ברקוביץ' במקום ג'מצי וקלע מיד סל של 3 נקודות. קוקלוקוס ואר־אסטי הוליפו את לאסוף (מצוין בה־גנה ובריבאונד) וליפין ומכבי עלה עד 40-19. כאן בא ופיון מפרים שנגמל הוכיל ע"י לארני והבריח לסמוך את הפיגור ל־44-31. אבל עד לחפסקה שוב הוכיל מכבי בפער של 18 נקודות.

מכבי פתח את המחצית השניה עם שלושה שוחקי חוץ (ברקוביץ', ג'מצי וארנאסטי) והפער עלה ל־24 נקודות (57-33). בהמשך חלה יד־ידה מבנית במומנטום של המכבים. כך גם באותו הקיעה. בעיקר אצל לי ג'נסון, מה שאיפשר להפועל לסגור את הפער עד ל־68-61.

אבל לרגע לא נראה היה שמיק לארני (שלושה סלים של 3 נקודות) וחבריו, מסוגלים להפוך את היוצרות. מרסר, שצבר את העבירה הרביעית שלו כבר בדקה ה־23, ותגייתר מאוד וקלע רק 3 נקודות אחרי ההפסקה, בעוד שחרבינסון התקשה לאורך כל המישחק להשתחרר מהשמירה הדוקה של ג'נסון.

מי שיכה יוכל למנוא סיבות שונות לניצחון. המשכבע של האלוף — הסחדרים הבהבים של המאמנים שוף ושרון שחסרו משום מה במישחק הראשון. הקבוצה שמנהל הקבוצה שמואל מתרובסקי היה נוכח במיגרש במשך 40 דקות, תופעה נדירה במישחקי דרבי. אבל האמת היא שמכבי ניצח משום ששיחק כדורסל מהר יותר, מהנה והמהקפה כאחד.

הבדרים עייפים, אבל אין בדיה — מיפגש שלישי ומכריע ביום ראשון בהיכל הספורט.

בדרסל

עונש חמור על אליצור

3 משחקי רדיוס בלי קהל וקנס כספי כבד

מאת שמואל קליבר
מוסר "ספורט האריה"

3 משחקי רדיוס ללא קהל, במחיר 30 ק"מ מנתניה, וקנס כספי בסך של 2,500 שקלים — זה העונש המגיע שהטיל אתמול על קבוצת הכדורסל של אליצור נתניה ע"י ועדת המשמעת של איגוד הכדורסל.

מי שיבה יוכל למנוא סיבות שונות לניצחון. המשכבע של האלוף — הסחדרים הבהבים של המאמנים שוף ושרון שחסרו משום מה במישחק הראשון. הקבוצה שמנהל הקבוצה שמואל מתרובסקי היה נוכח במיגרש במשך 40 דקות, תופעה נדירה במישחקי דרבי. אבל האמת היא שמכבי ניצח משום ששיחק כדורסל מהר יותר, מהנה והמהקפה כאחד.

הבדרים עייפים, אבל אין בדיה — מיפגש שלישי ומכריע ביום ראשון בהיכל הספורט.

בדרסל

ז'לגיריס אלופה בפעם השלישית

מוסקווה (שרות "ספורט האריה"). דלגיריס קובנה זכתה בפעם השלישית ברצפות באליפות בית המעצמות בכדורסל.

במישחק השלישי והמכריע שנערך כאן לפני 15 אלף צופים ניצחה דלגיריס את צסק"א מוסקווה 83-93 אחרי הארכה. בתום המערב המוקי היה שוויון 83-83.

בדרסלינה

במוקד: האמבורג מארחת את באיירן

פרנקפורט (שרות "ספורט האריה"). אחרי הניצחונות בתת"גן תחרים מכבי ומבחרות הגרמניות למנרסליגה, כאשר במוקד המחוזר ה־22 המיפגש בין השניה האמבורג (29 נק') הראשונה באיירן מינכן (30 נק').

יתר המישחקים: ברמן — ברלין, דיסלדורף — המבורג, קלן — מאנ־היים, ניקנברג — לוחרקוזן, קייזרס־לאוטרן — פרנקפורט, מנשנגלאדבך — בוכום, שאלקה — שטוטגארט, דורטמונד — אינטרמנ.

אן.בי.אי

אינדיאנה הפתיעה את מילווקי

ניו־יורק (קיפ). בניצחון של ויימן טיסדיל וסטיב סטיבנוביץ' שקלעו 24 נקודות כ"א, הפתיעה אינדיאנה את מילווקי 125-108. לג'ו בארי קארול 33 ואריק פלוד 31 הובילו את בולדו סטייט לניצחון 127-115 על דטרויט ולוס־אנג'לס קליפרס גברה על יוטה 111-101.

תוצאות מישחקי יום רביעי: שיקאגו — פילדלפיה 93-91 (נורמן 56 לשיקאגו), דאלאס — ניו ג'רזי 119-107 (אגוואיאר 43 לדאלאס), פיניקס — לוס־אנג'לס לייקרס 108-93 (מג'יק ג'נסון נפצע), בוסטון — קליוולנד 111-88, מילווקי — ניו־יורק ניקס 135-96, סן אנטוניו — יוטה 103-97, דנוור — לוס־אנג'לס קליפרס 128-119, סקראמנטו — פורטלנד 128-116.

ארנל שילמה 800 אלף ל"ש תמורת אלן סמית

לונדון (ידיעות). הכדורגלן אלן סמית העבר אתמול תמורת 800 אלף לי"ש (1.28 מיליון דולר) מקבוצת לסטר סיטי לארנל.

יותר מ־1.9 מיליון דולר הוליש היום ידיים בזום האחרון להעברות שחקנים בקבוצות האנגליות. 31 העברות ר"ל השאלות של שחקנים הוסדרו אתמול.

ביטוח הפנינ

סבסטיאן קו לא יבוא

מאמנו של סבסטיאן קו, שהוא אביו של האלוף, הודיע למנכ"ל הפועל יצחק אופק, כי לצערו, סבסי־טיאן קו לא יוכל לבוא למשחקי הפועל ה־13 מסיבות מקצועיות — על כך מודיע דובר הפועל.

המאמן הסביר, כי קו נמצא עתה בתהליך אימון אינטנסיבי, כדי לעמוד למרוץ 5,000 מטר, במקום הרחוקים הקלאסיים שלו 800 ו־1,500 מטר. תוכנית האימונים מחייבת אותו להימצא מתודיות עד לאליפות העולם שתהיה באו־גוסט-ספטמבר 1987.

בשחייינית הבריטית הארדקאסל פרשה בגיל 17

לונדון (קיפ). השחייינית מספר אחת של בריטניה, שרה הארדקאסל, הודיעה אתמול על פרישתה מפע־לות בגיל 17. הארדקאסל הסבירה את החלטה בדבריה "לחיות כמו כל נערה בתיגילי ולהחזיר את כל מה שהפסדתי בשנים האחרונות".

הארדקאסל זכתה במדליית ארד במישחה 800 מ' באליפות אירופה 1983, במדליית כסף באותו מישחה במישחקי לוס־אנג'לס, במדליית זהב במישחקי חבר העמים 1986 ובמד־ליית ארד במישחה 400 מ' באלי־פות העולם בפאריז.

טיסון ראה את בדנו מנצח בנוקאאוט

לונדון (שרות "ספורט האריה"). האלוף הבריטי באיגרוף במשקל כבד, פראנק בדנו, גבר כאן בנוק־אאוט מכבי בסיבוב החמישי על האמריקאי ג'יימס טילס.

בדנו יתמודד ככל הנראה בקרוב על התואר העולמי נגד מייק טייסון, שהוה בקרב יחיד עם מנהלו.

שתי נקודות יתרון לריאל

מאדריד (עיה). ריאל מאדריד ניצחה אמש את אתלטיקו מאדריד 1-4 ושמרה על יתרון שתי נקודות בראש טבלת הליגה הספרדית. עשרים וארבע שעות קודם לכן ניצחה ברצלונה את אוסאסונה 4-2.

אחרי 33 משחקים מובילה ריאל מאדריד עם 49 נקודות, לפני ברצ־לונה 47, אספניול 42, ריאל מאיורקה 36, אתלטיקו מאדריד וס־פורטינג 35.

פרנק מיל, הלוץ הגבוהות האולימפית של מערב גרמניה (שני מימין), מבקיע את השער השני שהבטיח לגבוהות ניצחון 2—1 על ישראל ב', ברמת גן. (צילום: עוזי קרן)

מכבי: אין הפתעות פעמיים בשבוע

במישחק הקרבה והגנה מצויינים רכש מכבי יתרון מוחץ על הפועל במחצית הראשונה, ניצח 90–74, וגרר את המאבק על האליפות למשחק הכרעה מחרתיים

המסל של מכבי תל אביב נגל אמש חלק מעיל בניצחון על הפועל תל אביב: ברנ קרנלוס מנמנע במגבת, מרמי ארנאסטי מעודד המאמצים צבי שרף ויאיר שרון מרחבים את שוקיהם עד לניצחון 90–74. (צילום: עוזי קרן)

מכבי תל־אביב — הפועל תל־אביב 90–74 (33–51)

★ המצטיין: קורין מגי

● למכבי קלעו: מגי 30, ג'נס־סון 22, ג'מצי 15, ברקוביץ' 10, ליפין 7, לאסוף 4, ארנאסטי 2.

● להפועל קלעו: לארני 21, מרסר 13, רוברינסון 13, וילים 13, פרישמן 10, קאליש 4.

● בדחיים תחרים: מכבי — 18 הגנה, 12 התקפה (מגי 15, ג'נסון 6, לאסוף 6). הפועל — 15 הגנה, 3 התקפה (רוברינסון 6, מרסר 5).

● אחרי קליעה: מכבי — 36 מ־74 מהשדה (48.6 אחוזים) 13 מ־15 בעונשין (86.7 אחוזים). הפועל — 29 מ־56 מהשדה (51.8 אחוזים), 11 מ־14 בעונשין (78.6 אחוזים).

● שופטו: רחד דגן ותפתלי עוביה, 9,500 צופים בהיכל הספורט.

מקום שלישי להפועל חיפה

מאת אברהם ציבין
מוסר "ספורט האריה" בחיפה

טוכבה הצעיר של הפועל חיפה אסף ברנע היה אמש גיבור הניצחון של קבוצתו במישחק הגומלין עם אליצור נתניה שהעניק לחיפאים את המקום השלישי והמכובד בשלב הגמר־סל. הפועל חיפה ניצח 90–80 לאחר 40–39 במחצית.

ברנע יחד עם נתנאל דלל, קלפסריק וחלם, אבנר שפרטה, וחד לאחר יוסטין, הוליכו בחוב שלבי המישחק למרות שהתייצבים הר־ליחו כמה פעמים להוליך ולנהל מאבק שקול.

המאמן הצעיר יריב ורשיצקי, שהצעיר את הקבוצה להישגיה האחרונים, נתן אשראי לצעיר אסף ברנע שלא איכזב. לשמח האת איכ־זבה אליצור נתניה פעם נוספת. שוב קניה הזסיאו והתוכחו אחרי אחרי כל שריקה עם השופטים.

הפועל חיפה הוליך בפתיחה 0-4 ר"ו-4. אליצור עלתה ליתרון ראשון 22-21 ואז החל מאבק שקול כשהיתרון עבר מקבוצה לקבוצה. חיפה הוליכה במחצית 40-39.

נתניה עוד עלתה ל־53-51 אבל לאחר שוויון 60-60 (דקה 29), הר־ליכו החיפאים 68-64. בדקה ה־31 יצא אסף ברנע המצוין בעונה 5 עבירות וחכה לחשאות ממושכת שהיה ראוי לזה. נתניה עברה לשי־מדת לחץ, צימצמה ל־70-69 אבל רלל ויסטון ראגב להוליך שוב את חיפה ליתרון 74-69, 77-71 61-74 ר"ס-80 בטיס.

הפועל חיפה — אליצור נתניה (39–40) 80–90

★ המצטיין: אסף ברנע

● לחיפה קלעו: יוסטין 20, דלל 19, ברנע 18, שפרטה 18, וחלם 14, קסקי 1.

● לנתניה קלעו: נורדסון 23, סימס 17, ג'נסון 14, מאלוביץ' 12, פיד 7, גיבנו 4, אביטוב 3.

● שופטו: רמי פישר ודן בורנשטיין, 2,000 צופים בהיכל הספורט בדימונה.

חולון וחיפה למישחק שלישי

מאת אברהם ציבין
מוסר "ספורט האריה" בחיפה

ארי רחנברג וג'יימס קרי היו אמש סכבי המישחק בין מכבי חיפה והפועל חולון. החיפאים ניצחו 105-102 וכפו מישחק שלישי (ביום ב' בחולון) שיקבע מי יסיים במקום החמישי ויופיע בעונה הבאה במישחקי גביע קוראן.

במאבק הארשי בין רחנברג וקרי הושג שוויון כשכל אחד קלע 32 נקודות. אולם לצידו של הדיפאי היו לעזר ריצ'י ג'נסון וג'ון פלאוארס שעשו עבודה טובה מתחת לסלים. לצידו של קרי היו דקות טובות של קני בנסיסר אבל הכדורסלן גבה הקומה של חולון גם אימנב ברקות רבות ובדקה ה־29 כבר יצא בעוון 5 עבירות וחבריו כמעט ועשו את המהפך בלעדו.

אמש ראינו מישחק הפכפך. כש־היתרון עבר מקבוצה לקבוצה. 19-21 לחולון 32-22 דקה עשירית לחולון כשקרי קלע את מרבית הנקודות. חיפה, לאחר סידרות קליעות מוצלחות של רחנברג, עלתה ליתרון 40-39 במחצית 59-52.

אחרי ההפסקה הגדילו החיפאים את יתרונם לכדי 54-67 ובמצב של 72-82 יצא בנסיסר. דוקא אז התעוררו חבריו קרי, מאור, ובגין ותגליחו לצמוק עד לנקודה אחת שתי דקות מן הסיום 99-100. כאן התעורר שוב רחנברג והוריד. חיפה הגדילה ל־99-105 ומל של 3 נקו־דות עוברה ל־99-102 ולאחר מכן הוליכה חולון ל־102-105.

מכבי חיפה — הפועל חולון 102–105 (59–52)

★ המצטיין: ארי רחנברג

● לחיפה קלעו: ארנחנברג 32, פלאוארס 27, ג'נסון 26, גורדון 14, שלכטר 4, י. רחנברג 2.

● לחולון קלעו: קרי 32, בנסיסר 28, אלימלך 13, בוגין 12, מאור 9, בארטוב 6 יעקובי 3.

● שופטו: ראובן ויזבוביק ואסא קמינר, 2,000 צופים בהיכל הספורט בחיפה.

רכיבה

מחר בראשון לציון תחרות בקפיצות מכשולים

"תחרות הפרס" בקפיצות מכשו־לים, תתקיים מחר לפני הצהריים בחוות הדר בראשון לציון. בתחרות ישתתפו 21 סוסים ורוכבים. הרוכים בשלושת המקומות הראשונים יזכו בכרטיסי טיסה לחו"ל.

קבלת פנים חגיגית היום לנערים החוזרים מבלגיה

בדורגר

מאת מוסר "ספורט האריה"

נבחרת הנערים של ישראל בכ־דורגל עומדת לחזור היום בצהריים מבלגיה. נערי ישראל זכו להישג מצוין וישתתפו בגמר אליפות אירו־פה לנערים שיהיה במחצית השניה של חודש מאי בפאריס. הנערים ניצחו כזכור 2-0 את בלגיה שלשום והשלימו ניצחון כפול לאחר שר כביעו את הבלגים גם בארץ 1-0. בסדרגיר הגמר ישתתפו 16 נבחרות ר"ו הראשונות יעלו לסדרגיר הגמר העולמי שיהיה בקנדה.

הפתעות הבלגית שיבוה את הניצחון הישראלי המפתיע. אחד הפתעונים כתב, כי ישראל היתה טובה יותר בסכיקה ובכוכות זה הגיעה למצבי הבקעה. עתון אחר כתב, כי אורן מזרחי הבקיע את שני השערים לישראל כמו במשחק אימון. הנערים שלנו ראו בפלוריזיה שיחוד של המשחק רעים בין ישראל מערב גרמניה בו נצחה ישראל 0-2. היום מתוכננת לנערים קבלת פנים חגיגית במגל התעופה בן גוריון.

התחזית של סופר "ספורט האריה" למחזור ה"22:

סטאטוס קוו: המוביל וסגנו ינצחו גם מחר

התחזית שלי
מאת משה הר־געשי

פער הנקודות בין המוליך בית"ר ירושלים לבני־יהודה המחזיק שני יחיה ונעשה הטרכי גם במחזור ה־22 בליגה הלאומית בכדורגל. לשניהם צפויים מישחקי בית. מישחק אחד יהיה כבר היום. השעה הראשית למישחקים בשבת 15.00.

בית"ר ירושלים — הפועל לוד

(בסיבוב הראשון: 2-1)

הלודאים הפתיעו במחזור האחרון את מכבי חיפה בניצחון גבוה 4-1, מי שמצפה להפתעה נוספת עלול להתאכזב. בעיקר בגלל עייפות המוליך. שעה 15.00 בבלומפילד.

● התחזית: ניצחון לירושלים.

בני־יהודה — הפועל באר־שבע

(בסיבוב הראשון: 0-0)

אחד הסמנים המאפיינים את שוקני באר־שבע העונה, תוצאות בלתי צפויות. שוקני בני־יהודה יבקשו להוכיח, כי אי אפשר לעשות זאת ככל מגרש.

● התחזית: ניצחון לבני־יהודה.

מכבי נתניה — מכבי תל־אביב

(בסיבוב הראשון: 2-0)

בתקופה האחרונה מתקדמים הנ־תניתים באופן עיקבי בטבלה. ספק אם יאפשרו לאורחים מתל־אביב לעכב את התהליך.

● התחזית שלי: ניצחון לנתניה.

מכבי חיפה — מכבי יפו

(בסיבוב הראשון: 0-1)

תרומת שוחקי מכבי יפו עדיין במשכת למרות שהליגה מתקרבת לסיומה. החיפאים מסוגלים למנוע מארחיהם להתעורר וחוקה באיצב־דין בקרית אליעזר.

● התחזית שלי: ניצחון לחיפה.

הפועל פתוחתקוה — הפועל תל־אביב

(בסיבוב הראשון: 0-1)

חילופי מאמנים אינם מהברה נוטמה בוקה להצלחה. שוחקי פתוחתקוה עשויים להעניק תוכרות בנושא זה לאורחיהם.

● התחזית שלי: ניצחון לפתוח תקוה.

מכבי פתוחתקוה — כפר־סבא

(בסיבוב הראשון: 0-2)

הטבלה מלמדת על עדיפות כפר־סבאית ברורה. הפתוחתקואים עשו־יים לאזן זאת בסיבוב הביתיות. המישחק יהיה כבר היום.

● התחזית שלי: תיקו.

מכבי יבנה — בית"ר תל־אביב

(בסיבוב הראשון: 0-0)

שתי הקבוצות מרוחגות בשכבות בתחתית הטבלה. עובדה העלולה לפגום במידה מסויימת בדמת הר־דורגל, אך לא ברוח הלוחמה.

● התחזית שלי: תיקו.

שמשון תל־אביב — בית"ר נתניה

(בסיבוב הראשון: 0-1)

נראה שלשמשונים לא צפוי קושי מיוחד להשיג ניצחון נוסף על הקבוצה החלשה בליגה. כל תוצאה אחרת תעמוד סכסיה. שעה 13.00 בבלומפילד.

● התחזית שלי: ניצחון לשמי שון.

טבלת הליגה הלאומית

1.	בית"ר ירו	21	44-22	21	46
2.	בנייהודה	21	29-16	21	39
3.	מכבי ת"א	21	32-16	21	34
4.	כפר־סבא	21	28-21	21	34
5.	מ. נתניה	21	23-23	21	33
6.	הפועל לוד	21	23-13	21	31
7.	שמשון ת"א	21	20-12	21	31
8.	מכבי חיפה	21	24-19	21	29
9.	מכבי פ"ת	21	20-15	21	29
10.	הפועל פ"ת	21	24-19	21	28
11.	הפועל ת"א	21	17-16	21	26
12.	באר־שבע	21	19-13	21	23
13.	בית"ר ת"א	21	20-29	21	20
14.	מכבי יבנה	21	26-14	21	17
15.	מכבי יפו	21	13-32	21	13
16.	מ. נתניה	21	11-62	21	7

שינויים אפשריים בפיסגה: הצמרת יוצאת למשחקי חוץ

ליגה ארצית

מאת מוסר "ספורט האריה"

תוכנית המחזור ה־22 העדיפה מישחקי חוץ לקבוצות הצמרת. עובדה העשויה לחולל שינויים.

המוליך הפועל חיפה יתמודד בר־תובות עם הפועל מרמורק המסוגל להגריל את מאזן נקודותיו בסיבוב יתרון ובביתיות. גם הפועל ירושלים המדורג שני ישחק עם קבוצת תחתית בית"ר רמלה. תולשת הבי־ת"רים עשויה להקל את המלאכה על האורחים. הפועל צפרירים חולון שנמנה למקום ה־3 יתארח אצל הפועל רמת־גן, הסיכויים פתוחים למרות הפער בטבלה. הפועל חדרה מעמד להשיג לפחות נקודה ב־מישחק הזוך עם בית"ר נתניה.

דרבי מסקרן יהיה בפתח־תקוה, כאשר הכוז יארח את מכבי רמת־עמיר. הפועל דימונה יארח את הפועל עכו. הפועל יהד יכמה לחזור לצמרת במישחק הבית עם הפועל טבריה, שיחזיק צפוי בבית־שאן שם יארח הפועל המקומי את מכבי שעריים. השעה הראשית למישחקים: 15.00.

טבלת הליגה הארצית

1.	הפו. חיפה	21	28-14	21	37
2.	הפועל רמ	21	27-20	21	37
3.	הפ. חולון	21	23-10	21	35
4.	הפו. חדרה	21	29-22	21	34
5.	הפו. יהוד	21	24-20	21	33
6.	ר.עמיחוד	21	19-19	21	32
7.	מ. שעריים	21	21-13	21	31
8.	הפועל עכו	21	24-20	21	30
9.	הפ. טבריה	21	26-26	21	28
10.	בית"שאן	21	20-22	21	27
11.	הפועל ר"ג	21	14-12	21	24
12.	הפ.מרמורק	21	29-24	21	24
13.	הכח ר"ג	21	12-21	21	21
14.	מ. רמלה	21	16-30	21	20
15.	מ. נתניה	21	13-23	21	16
16.	ה. דימונה	21	13-30	21	13

ליגה אנגלית

ההזדמנות האחרונה של ארסנל מחר מול אוזרטון

לונדון (שרות "ספורט האריה"). שני מישחקי צמרת יעמדו במוקד העניין של הליגה האנגלית מחר.

בריצטדיון היימרי תהיה לארסנל (שלישית עם 55 נקודות) הזדמנות אחרונה לשמור על קשר עם המוב־לות כאשר תארח את השניה ברידוג, אוזרטון (61 נקי). מושבתם (רביעית עם 54 נק') תתארח אצל לוטון (שישית עם 54 נק').

למחילה (67 נק'), ליוורפול, צפוי ניצחון על ווימבלדון (48 נק') בעוד שהחמישית נוטינגהאם (54 נק') תשחק באולד טרפורד נגד מנצ'סטר יונייטד (41 נק').

● יתר המישחקים: אסטון־ווילה — קוונטרי, לסטר — מנצ'סטר סיטי, ניוקאסל — סאות'המפטון, אוכספורד — שפילד הנרסדיי, קב. רינג'רס — נוריץ', ווסטהאם — חטר פורד. המישחק בין צ'רלטון ופלסי גידחה.

מדינות שאין לנו קשרים עימם — יופיעו

(עש"ת), יצחק נבון, שר החינוך והתרבות, גילה, אתמול בכנסת, כי בכינוס הפועל יהתתפו ספורטאים ממדינות שאין לישראל יחסים דיפ־לומטיים עימם הספורט הוא אחד הגשרים היחידים לקשר ביניהן לבינו. השר אסר זאת בתשובה להצעה לסדר היום של ח"כ נתנן ת.

מנוס

בלום היום נגד וילאנדר

בריסל (שרות "ספורט האריה"). גלעד בלום יתמודד היום בשלב רבע הגמר של טורניר המנוס כאן על פרסים כספיים בסך כולל של 315 אלף דולאר, נגד המתבגר מספר 6 בעולם, השוודי מאטס וילאנדר. זה הכניע אתמול ללא תגאל את האוסטרלי מארק קראצמנן (116 בדירוג העולמי) 6-0, 6-2.

מצחים אחרים אתמול: לאסק (שוויץ) שניצחו את ליץ' (אה"ב) 2-6, 7-5, 6-3 ויאריד (שוודיה) שגבר על צ'מטקוב (בדית המעצמות) 2-6, 6-3.

המכבי העולמי מתנגד לאיחוד המכביה עם כינוס הפועל

מאת מוסר "ספורט האריה"

ראשי מכבי העולמי מתנגדים בתוקפי להצעה לאחד את המכביה עם כינוס הפועל — כך נמסר אתמול במסיבת עיתונאים שהיתה ככפר המכביה. המסיבה היתה לרגל ריתוי הנהלת מכבי העולמי. יריב אורן מנהל רשות הספרט אמר במהלך הריתוים, כי ממשלת ישראל מכירה במכביה כארגון ממלכתי על כל המשתמע מכך.

מקור מן הכל

בראנדט תקף בנאום התפטרותו את שמידט על מסע אישי נגדו

פירש את הצעת שמידט להפחית את סמכויות לשכת המפלגה והנשיאות כמיתקפה נגד מנהיגותו ● מבקרי בראנדט מאשימים אותו, ש"היה נתון להשפעת אשתו הצעירה ממנו ב"30 שנים ונשים אחרות ואיבד את שיקול דעתו"

מאת דניאל דגן
כתב "מעריב" לענייני גרמניה

וילי בראנדט, תקף אמש בחריפות את הקאנצלר לשעבר הלמוט שמידט, האשים אותו, לעומת באפן מובלע, כי הוא ניהל נגדו מסע אישי.

בפירסום ראשון של נאום ההתפטרות שלו בפני לשכת מפלגתו, הכחיש בראנדט כי הוא נפגע עמוקות מן ההתקפות של חבריו על מנהיגותו.

פרסום הנאום בצורת מאמר בעיתון היה צעד חסר תקדים, שכן אמצעותו ביקש בראנדט "להבות מחדש" במבקריו בצמרת המפלגה. בראנדט התעלם מכך, שבקרב יהיו במערב גרמניה מחדות בחריצות מעוולות אחדות, והחריבה הפומבי הנרחב עלול להטפיע לרעה על סיי סיי הסוציאל דמוקרטים.

ההערכה של בראנדט כי שמידט נוקטות לביקורת שהשמיע לאחרונה הקאנצלר לשעבר, שמידט הציע להפחית את הסמכויות של לשכת המפלגה ושל הנשיאות, ולהעניק יותר השפעה לסיעה הסוציאל דמוקרטית בפרלמנט.

פילוג השבטנות

בראנדט פרש את הצעתו של שמידט כמיתקפה נגד מנהיגותו, וסילק את הטשטוש בעת נאום ההתפטרות שלו בפני לשכת המפלגה.

כששרת שמידט כתפקיד הקאנצלר טיפח בראנדט אישים בעלי השקפות שמאליות בתוך הסוציאל דמוקרטים, ומנע מן הממשלה את הזכיה הנדרשת לגיר הול מדיניותה הפרגמאטית. בסופו של דבר, היה בראנדט אחראי, במידה רבה, לנפילתו של שמידט ב-1982.

היחסים בין השניים היו צוננים תמיד והודעו במידה ניכרת אחרי ששמידט נאלץ לעזוב את מישרד הקאנצלר. בראנדט ושמידט הדרמו באופן הדדי את חגיגות יום הולדת שלהם, שאליהן הוזמנו גם ידידים פוליטיים רבים.

הסיבה המידית להתפטרות בר-אגרט, היתה כוונתו למנות צעירה יחנית, שאינה חברה במוסיאל דמוקרטים, לדוברת המפלגה. מבקריו של בראנדט האשימו אותו, שהוא נתון להשפעת אשתו בר-גיטה, הצעירה ממנו בשלושים שנים, וכן של נשים אחרות. כן אמרו, שהמנהיג הסוציאל דמוקרטי החתיק איבד את שיקול דעתו.

פירסום נאום ההתפטרות של בר-אגרט בא יום אחר בלבד לאחר שמנהיגים סוציאל דמוקרטיים חשובים, וביניהם המועמד לתפקיד יושב ראש המפלגה, הנרי וגל, ניסו להציג תמונה של הרמוניה ולישוב.

גורבאצ'וב ייפגש עם תאצ'ר חמש פעמים

מאת שאול צרקא
מומר "הארץ" בבריטניה

לונדון, (מיוחד ל"הארץ"). בריתי המועצות מייחסת חשיבות ראשונה במעלה לביקורה של ראש ממשלת בריטניה מרגרט תאצ'ר במוסקווה, אשר יחל מחר בערב. מיכאיל גורבאצ'וב ייפגש עמה חמש פעמים ויקדיש לאורחת את כל יום שני.

אגוד הימאים הדניים:

ישראל לחצה להתעלם מהוכחות על הובלת נשק מאילת לאיראן

מאז שנת 1981/2 ● רק כאשר ארה"ב סובכה בפרשת משלוחי הנשק ב"85' גילתה ועדת טאוור עניין במימצאים הדניים

מאת אליהו זהבי
מומר "הארץ" בסקנדינאוויה

קופנהאגן, (מיוחד ל"הארץ"). חוקר מיוחד מטעם הקונגרס האמריקאי, יואל ליסקר, נשלח לקופנהאגן, כדי לבדוק במשרדי איגוד הימאים הדניים, מסמכים על הובלת נשק לאיראן.

מוכנות הידיעות הדנית מצטטת היום חבר קונגרס הטוען, כי ממשלת ישראל הפעילה לחצים על ארה"ב, להתעלם מהוכחות שיש לאגוד הימאים הדניים על משלוחי נשק מגמל אילת לנמל באנדר עבאס (איראן) מאז שנת 1982/1981. רק כאשר ארה"ב סובכה בפרשת משלוחי הנשק ב-1985, גילתה ועדת טאוור עניין בהוכחות על משלוחי הנשק מישראל לאיראן. חבר הקונגרס בקש לשמור על אלמוניות שמו.

מוכיח איגוד הימאים הדניים, חבריק בארלאו, אומר כי העביר לחוקר האמריקאי הוכחות לגבי 12 הובלות נשק מגמל אילת בתקופה אוגוסט 85 עד נובמבר 1986 בנוסף לכך יודע לאיגוד גם על 4 ספינות שחריות שעסקו בהובלת נשק.

רדיו שוודיה: "בופורס" מכר נשק לדרא"פ במשך עשר שנים

מאת אליהו זהבי מומר "הארץ" בסקנדינאוויה

רדיו שוודיה פתח הבוקר את מהדורת החדשות בדיווח, למה מכר מפעל הנשק "בופורס", נשק ומכונות לייצור נשק במשך 10 שנים לדרום-אפריקה, מאז 1973. כדי להסוות את המכירה הכבר שמרו מטעו לחסרונות של "בר-פורס" בבריטניה. כאשר הגיעו המשלוחים לבריטניה, הוטענה הטענה על ספינה אחרת והכבו שמרו מטעו חדשים.

דרא"פ הוצא בהקמת תעשיה צבאית ב-1973, וכבל הנראה טייע לה "בופורס". על ידי מכירת ציוד לייצור נשק. ממשלת שוודיה הוליכה אותמל על הקמת ועדת חקירה בלתי תלויה, שתבדוק את כל נושא מכירות הנשק של שוו-ריה-ברומה לוועדת "טאואר" בארה"ב. הוועדה תורכב מאישי ציבור ומשפטנים שאינם קשורים למפלגה פוליטית. עד כה חוקרים כמה נופים את נושא הכרחות הנשק שלטונות המכס, המשטרה, הרשות העליונה לחיטוש צבאי.

אם אשר מנסה לעודד את בנה, מורצת בעצמה בבכי, לאחר שתיאר בני הערובה בסאן סלוואדור. (צילום: א"פ)

שני מורדים בסלוואדור לקחו כאלף בני ערובה ושחררום כעבור 7 שעות

החוטפים, גבר ואשה, השתלטו על בית-ספר בסאן סלוואדור ולאחר שחרור החטופים נעצרו ● דרשו להגיע למכסיקו או לניקאראגואה ● "החזית הלאומית" הכחישה מעורבות: אנשינו לא יעשו כל פעולה אי רציונאלית נגד אנשים

סאן-סלוואדור, 26 (יו"ר-ע"ר-תיים), שני מורדים מ"חזית השחרור הלאומית ע"ש מאראזנו מרטי" בסלוואדור, אשר השתלטו שלשום על כאלף תלמידים ומורים בבני ערובה בבית ספר בסאן-סלוואדור ושיחררו אותם אחרי שבע שעות, נעצרו על ידי כוחות צבא שהקיפו את בית הספר.

"החזית הלאומית" הכחישה את מעורבותה בפרשת החטיפה, והו-דיעה כי אנשיה לא יעשו לשלום "פעולה אי-רציונלית נגד אנשים".

אמהות בוכות וחיבקו את ילדיהן בעת ששוחררו על ידי החוטפים בשעות אחרי הצהריים של יום ד'. עוד לפני כן הצליחו 45 ילדים להימלט דרך החלונות.

לאחר שחרור כל בני הערובה נכנסו החיילים לתוך בית הספר ועצרו את שני החוטפים - גבר ואשה.

שני החוטפים פרצו לבית הספר בן חקיינגו באחת השכונות העניות של הבירה סאן-סלוואדור. הם היו חמושים ברובים, רימונים וסכין, אך לא נורו כל יריות. שני החוטפים לא הציגו כל תביעות ברורות, קריאי צבא מסרו כי דרשו להגיע למכסיקו או לניקאראגואה.

מפקד המשטרה, ראולדו גולצר, אמר לכתבים, כי השניים הם חברים ב"חזית השחרור הלאומית על שם מאראזנו מרטי", ונלחמת נגד ממשלת אל סלוואדור, הנתמכת על ידי ארה"ב. מלחמה זו נמשכת כבר שבע שנים ובראשית שנה זו איימה החזית לפוצץ במערכה חדשה של טרור עירוני.

הנגב' וחה כחאן פראנציסקו ארדאטה, רבשוראי בצבא שעיק מבית הספר הנבאי לתקשורת לפני שלושה ימים. גולצר אמר, כי סבורים שהוא נשלח על ידי המור-רים להסתנן לשורות הצבא.

טוניסיה ניתקה יחסיה הדיפלומטים עם איראן

טוניס, (ע"צ). ממשלת טוניסיה החליטה לנתק את יחסיה הדיפלומ-טיים עם איראן, בשל פעילות "חתרנית" מצד השגרירות האיראנית בטוניסיה — נמסר אתמול בהודעה רשמית שפורסמה בטוניס.

בהודעה מטעם משרד החוץ נאמר, כי החלטה זו נתקבלה בע-קבות "תכנים הנוגדים את הכללים הדיפלומטיים" מצד השגרירות האיראנית בטוניס. במיוחד מרומר על נסיונות של השגרירות "לגייס קצונים טוניסיים בחו"ל, לשם ביצוע פעולות חתרניות".

כן מואשמת השגרירות הטוניסית בפעולות שתכליתן "לחדש פילוג בין הדתות בטוניסיה".

בהודעה נאמר כי שגרירות איראן סמוכה מתפקידה הטבעי ומן הכללים הדיפלומטיים ונתפסה לבסיס שממנו בעשו פעולות הכלולות לפגוע בסדר הציבורי בטוניסיה.

בתוך כך נמסר מטהראן, כי איראן שרם וגיבה על הוצאתה של טוני-סיה לנתק את היחסים עמה.

הסתדרות מדיצינית הדסה

אזכרה לחללי שיירת הדסה להר הצופים תש"ח 1948

טקס האזכרה השנתי יתקיים ביום ו' ד' ניסן תשמ"ז 3.4.87 בשעה 10.00 לפנה"צ בגן הזכרון שבמרכז הרפואי האוניברסיטאי של הדסה בהר הצופים בירושלים.

בהשתתפות משפחות החללים, ידידים ומוקירי זכרם.

בעוד דבר ובכאב עמוק אנו מודיעים על פטירתו בטרם עת של אחינו, גיסנו ודודנו האהוב והיקר

גרסונס (גרשון) דבליקיס ז"ל

במילנו ביום חמישי כ"ה באדר תשמ"ז 26.3.1987

בלה דבליצקי והמשפחה לונדון
שריה וחיה דבליצקי והמשפחה בני ברק
פנינה ואבשלום קאופמן והמשפחה יוסטן דאלאס

במלאת 3 שנים לפטירת אימנו וסבתנו

אריקה (רחל) רייך ז"ל

ובמלאת 12 שנים לפטירת אבינו וסבנו

יהודה (לצקו) רייך ז"ל

נערוך אזכרה ונעלה לקברם ביום ב' כ"ט באדר תשמ"ז (30.3.87) בשעה 16.00 בבית העלמין בצור-שלום

טובה רוני והבנות

בכאב ובצער עמוק אנו מודיעים על פטירתו ללא עת של בעלי, אבינו וסבנו היקר והאהוב

גרסונס (גרי) דבליקיס ז"ל

במילנו ביום חמישי כ"ה באדר תשמ"ז 26.3.1987

אשתו אנה דבליקיס
בתו ד"ר דליה דבליקיס
בתו וחתנו נילי וד"ר אלי אלון
הנכדים אלכסנדר ועמונאלה
ג"ב זיטה לינקר

במלאת שנתיים לנפילתו בלבנון של בנו יקירנו

גיל שרף ז"ל

נקיים אזכרה ביום ראשון, כ"ח באדר תשמ"ז (29.3.87) בשעה 16.00 בבית העלמין הצבאי בגבול חולון-בת"ים

לאחר האזכרה (בשעה 18.00) יתקיים ערב לזכרו בספרית "הבנים" בבנין המועצה הדתית, ברחוב פנקס 2, בבת"ים

המשפחה

יקירנו

ג'ורג' הדס (הרשקוביץ)

גיורי

איננו

ההלויה תתקיים ביום ראשון כ"ח באדר תשמ"ז 29.3.87 בשעה 13.30 בבית העלמין בחולון
נפגשים ליד השער הראשי
יושבים שבעה בבית המנוח רח' הרימון 11 ת"א

המשפחה המתאבלת

לראובן קלמן

אתך באבלך במות

אמך

חבריך לעבודה

בצער רב אנו מודיעים על פטירתו הפתאומית של היקר באדם

ג'ורג' הדס (הרשקוביץ)

(גיורי)

ההלויה תתקיים ביום ראשון כ"ח באדר תשמ"ז 29.3.87 בשעה 13.30 בבית העלמין בחולון.נפגשים ליד השער הראשי
יושבים שבעה בבית המנוח רח' הרימון 11 ת"א

דנטון
מעבדות שיניים
ומכון לשיניים תותבות

לשלמה היקר

כואבים את כאבך הגדול
על מות

לוסי

אילת
סוכני מכס ותחבורה בע"מ

אנו מודיעים בצער רב על פטירת יקירנו, אבי המשפחה

יעקב דוד ספקטור

ההלוויה תתקיים היום, יום שישי, כ"ז באדר תשמ"ז 27.3.87 בשעה 11 לפנה"צ ותצא מהשער הראשי של בית העלמין הישן, חוף הכרמל חיפה

אשתו: רבקה
בניו: יוסי ורעיתו מרז
אלחנן ורעיתו ציונה
בתו: אורנה ובעלה מייקל קוסטו
הנכדים
אחיותיו ומשפחות יובל, כהן, מנרלסון, מרדור

השבעה בבית המנוח, רח' אלחנן 3, חיפה

אנו משתתפים בצער המשפחה
על פטירת אבי המשפחה

ר' יעקב דוד ספקטור ז"ל

איתן-שכונות לביטוח	המרכז לקוסמטיקה טבעונית
אוקהיתוך נכסים	חיפה דנט
אל מורים-נסיעות ותיירות	יובל – פרסומריה "מור"
פרופ' אריאלי וחד' אריאלי	מטלון – הפצה ספרים
בלון – בגדי ילדים	מעליות – ידע בע"מ
גולדן – פרכמות עתונים	קפה ברמל – המאב
הבנק הבינלאומי	מאיר ברודניץ וילמה

סגן ראש הממשלה ושר החינוך והתרבות
המנהל הכללי, הנהלת משרד העובדים

אבלים במות

יגאל אפרתי ז"ל

מקים ומנהל שירות הפרטים הישראלי
ומחלוצי הקולנוע בארץ

ומביעים תנחומים למשפחה

מרכז תרבות העמים לנוער בירושלים

משתתף באבלו של מנהל המרכז

צבי דגן

על מות אמו

רחל ז"ל

יו"ר המרכז
ההנהלה וחבר העובדים

יקירנו

אליאב ליואי ז"ל

הלך לעולמו

ההלויה בבית העלמין בגדרה היום, כ"ז באדר תשמ"ז (27.3.87) בשעה 12.00.

האבלים: תמר ועמי ליואי וב"נ
נאוה עינב וב"נ
נגה ואפרים דפנר וב"נ

במלאות שלושים לפטירת יקירתנו

ד"ר הילדה פרוינד

תתקיים אזכרה בבית העלמין הישן בחיפה
ביום ב' כט' באדר תשמ"ז
30.3.87 בשעה 16.00 אחה"צ
נפגשים בשער הראשי.

המשפחה

במלאת שלושים לפטירת יקירנו

ישעיהו (סשקה) לרנר ז"ל

תתקיים אזכרה והקמת מצבה ביום שני כ"ט באדר תשמ"ז 30.3.87 בשעה 3.30 אחה"צ בבית העלמין בכפר סמיר, חיפה

נפגשים בשער הראשי

אוטובוס יצא בשעה 3 אחה"צ מרח' עקיבא 41 חיפה ליד בית המנוח

המשפחה

במלאת שנה לפטירתה
של יקירתנו

ז'נט ברמן ז"ל

נפקוד את מקום מנוחתה ונקיים אזכרה
ביום ראשון, כ"ז באדר תשמ"ז (29.3.87)
נפגשים בשער הר המנוחות, ירושלים, בשעה 4.00 אחה"צ

המשפחה

במלאת שנה לפטירת יקירנו

משה ליבנה (ויס)

נעלה לקברו ונתיחד עם זכרו, ביום ראשון כ"ז באדר תשמ"ז 29.3.87 בשעה 4.00 אחה"צ, בבית העלמין "הדרום" (בגבול חולון-בת"ים)

נפגשים ליד השער הישן

המשפחה

רשות השידור

למשפחת אפרתי
ולבית שידות הסרטים

משתתפים באבלם על מותו ללא עת של

יגאל אפרתי ז"ל

הנהלת רשות השידור
מוסדותיה ועובדיה

במלאת שנה לפטירת יקירנו

משה גולדנר ז"ל

נעלה לקברו לכבד זכרו

האזכרה תתקיים ביום שני, כ"ט אדר תשמ"ז 30.3.87 בשעה 4.00 אחה"צ בבית העלמין בחולון. נפגשים ליד השער

המשפחה

הלוח הארצי לדרושים
הארץ חדשות

קבלת מודעות:
רח' הנגב 4, ת"א
טל: 03-371261
המחיר למלה
ביום שישי וערבי חג
6.13 ש"ח כולל מע"מ

חדשות העיר כל העיר צומת השרון כאן הרצון הלוח הבטוח

לחברה פרטית
דרוש
חקלאי "אגרונום
בעל נסיון מעשי לעבודה
באזור באר־שבע
דרישות המשרה
- ידיעת השפה האנגלית, שפות נוספות - יתרון
- בעל רשיון נהיגה
מקום מגורים - בין באר־שבע לאשקלון
נא לפנות בכתב־יד בצרוף קורות חיים ופרוט נסיון קודם לת.ד. 729 תל־אביב 61007
עבור "חקלאי"

דרושים
למחלקה לשרותים חברתיים
מבשרת ציון
דרוש/ה
★ עובד/ת סוציאלי/ת
לפרוייקט חדשני
במסגרת שיקום שכונות
לריכוז ועבודה עם
משפחות רב בעיתיות,
לתאום עם מסגרות
טיפוליות נוספות
★ בעל/ת תואר אקדמאי
עם נסיון בעבודה פרטנית
כולל עבודה קבוצתית
של 3 שנים לפחות
לפרטים:
02-342991, 02-342191
פנחס רחל

דרוש/ה
לאזור נהריה
הנדסאי/ת בנין
★ בעל/ת נסיון
בחישוב כמויות
★ אפשרות
למשרה חלקית
בשעות הערב
04-928821

לחברת שיווק ארצית הנמצאת בפיתוח!!!
דרושים:
1) **אנשים לתפקידי פיתוח המועדון**
עד גיל 27 לעבודת שטח
לקביעת ראיון אישי 246044
2) **אנשים לתפקיד נציג המועדון**
מגיל 25 + רכב לעבודת שטח בשעות הפנאי.
לקביעת ראיון אישי התקשר 246044

מוזיאון ישראל, ירושלים
דרושים
א. חשב/ית שכר
כישורים: סוג 2 לפחות בהנהלת חשבונות ו/או בוגר/ת קורס חשבי משכורת, ניסיון בחישוב משכורות במשרדי המנהלה/מוסדות ציבור. יועדף ניסיון בעבודה עם ה"מל"מ.
ב. מנהל/ת חשבונות בכיר
כישורים: ניסיון מוכח של 5 שנים במערכת הנהלת חשבונות (במיוחד התאמות). ידע וניסיון במערכת הנה"ח ממוחשבת. ידיעת השפה האנגלית. נכונות לעבודה מעבר לשעות המקובלות. כושר הפעלת עובדים. השכלה נדרשת: מנהל חשבונות סוג 3-4.
מועמדות יש להגיש בכתב בפירוט נסיון וממליצים, לפי הכתובת: מוזיאון ישראל - מרז כ"א, ת.ד. 1299 ירושלים, 91012 (בציון המשרה המבוקשת).
תגשת מועמדות אפשרית עד: 10.4.87.
סודיות מובטחת

לת.נ.מ. כרמיאל (בע"מ)
מפעל לייצור תבניות ומוצרי פלסטיק
דרושים
כרסם C.N.C
עם רקע בעיבוד שבבי, וידע בתיכנות בעל ניסיון של 5 שנים.
תבניתן לתבניות פלסטיק
בעל ניסיון של 5 שנים לפחות
תנאים טובים מובטחים למתאימים
שבוע עבודה של 5 ימים
על המעוניינים לפנות טלפונית:
04-983785, 04-987068

עירית קרית־גת
לבית־ספר מקיף ע"ש
"ישראל־הוגוזין" בקרית־גת
דרושים/ות
מורים/ות
* מורים/ות לאנגלית
* מורה למתמטיקה
* מורה למיסיקה
* מורה למכניקה
על המעוניינים להתקשר למנהל ביה"ס
מר גיל פליישר בביה"ס (בשעות הבוקר)
051-884477, 051-886288 בבית – טל
051-880730

לחברת או.אר.אס.
דרושים:
רכז/ת פרוייקטים
בעלת כושר ארגון, הדרכה, פיקוח ורקע
טכני להרכבת מוצרים ע"י אוכלוסיית
מוגבלים, רצוי בעל רכב מסחרי
אבן ישראל 5 ירושלים, 02-242152, 02-245561

דרוש
טבח
"למטבח אירופאי"
בכפר סבא
עבודה מיידית
טל: 052-26131, 052-31785
לפנות לציפורה

חדפסה רשתית עופרה בע"מ
דרוש
מדפיס משי
בעל נסיון בהדפסים אמנותיים
תנאים טובים
02-976288-445

למחסן במפרץ חיפה
דרוש
רתך — מסגר
* דרוש ניסיון בעבודה
מועמדים יפנו למרק שניידר
בטלפון: 04-722685,
04-740381-5-6

דרוש בחיפה
מנהל חשבונות סג 3
נסיון מוכח בעבודה עצמאית
שליטה בשפה האנגלית
נסיון הכרחי בעבודה
עם מחשב
מועמדים מתאימים מלבד
יפנו בכתב קורות חיים למחלקת
ב"א ת.ד. 184 חיפה 3001
עבור משרה 87/3

לחברה ארצית
העוסקת בתכנון ועיצוב פנים
דרושים באזור חיפה
1. מתכנן/ת
* ידע בתכנון מטבחים
2. מעצב/ת פנים
* ניסיון בעיצוב רחיטים
3. מזכירת מנכ"ל
* ידע בניהול משרד
* שליטה מלאה בחדפסה עברית ואנגלית
שכר הולם למתאימים
נא לפנות בציון קורות חיים ותיסיון
לת.ד. 45114 חיפה עבור יוסי
סודיות מלאה מובטחת

דנאל
שירות כח אדם
לסניף ירושלים:
דרוש/ה פנסיונר/ית "צעיר/ה"
* למחלקת כח־אדם במפעל
שליטה בערבית מדוברת
למשרה חלקית
6 ימים בשבוע
★ איש מכניקה
רצוי בעל ידע בטיפול טרמי של שטנצים
3 פעמים בשבוע בין השעה 07.00 – 21.00
(10 שעות כל פעם)
ירושלים, רח' בן־יהודה, 7
242801, 222176-7

דרוש
מנהל
אדמינסטרטיבי
בעל ניסיון
לבית אבות
אקסקלוסיבי
שעומדים להפעיל
במרכז רמת־גן
03-778931, 03-743968,
03-5741571

חוק הדרמטות שוות בהעסקה תשמ"א-1981
לפי חוק זה אסור לשרב לקבל אדם לע- בודה מחמת מינו או מחמת היותו נשוי או חדרת, אלא אם אופיו או מהותו של התפקיד מתנים קבלתו של בן אחד המתים לעבודה הנדונה.
העבריינים נפתים לעונש עלי־פי החוק.

אנחנו אוהבים
להשקיע זריבה
באנשים טובים
ומראי לב
דרושים
אנשי מכרות
(נסיון לא הכרחי)
הדרכה והכשרה
מלאה
מרשים בקלות
055-33334

עירית אשקלון
המחלקה לחינוך ולתרבות
לביה"ס התיכון העירוני ע"ש תגר
דרושים מורים לשנה"ל תשמ"ח במקצועות אלה
ביולוגיה, הבעה בעברית, היסטוריה, אנגלית,
מיסיקה, כימיה, חנוך גופני
מורים מתאימים בעלי רשיון הוראה,
יפנו למנהל ביה"ס תגר בנימין ולד
טל: 051-34434, 36785

ההסתדרות הציונית העולמית
המחלקה לחינוך ולתרבות בגולה המדרים לנוער, סטודנטים ומורים
לסמינרי האביב והקיץ של המחלקה דרושים
מדריכות ומדריכים
כדלקמן:
1. לסמינרי האביב:
– לתלמידים מבתי ספר יהודיים שומרי מסורת מאירופה, מדריכות ומדריכים בעלי רקע מתאים, דוברי צרפתית או אנגלית.
סמינרי האביב יתקיימו בתאריכים 10.5 – 15.6
2. לסמינרי הקיץ:
– למורים, סטודנטים ותלמידים מארה"ב, דרום אמריקה, מדריכות ומדריכים דוברי אנגלית או צרפתית או ספרדית (טורקית, פינית)
סמינרי הקיץ ייפתחו ב־15.6 ★ כל קבוצה תשהה בארץ בין 4-7 שבועות.
הכישורים הדרושים:
★ נסיון בהדרכה וידיעת אחת השפות הנ"ל;
★ לאחר שירות צבאי או לאומי;
★ גילאי 21 – 28
העבודה הינה בתנאי פנימיה ואינה מומלצת לבעלי משפחות
מועמדים העונים לדרישות מתבקשים להתקשר טלפונית בימים א' עד ה', בין השעות 9.00 עד 13.00
לטלפונים: 02-714560, 02-714950 – לנוער ולסטודנטים – לבנה צמח;
או בכתב למחלקה לחינוך ולתרבות בגולה, ת"ד 92 ירושלים, מיקוד 91920.
לסמינרי האביב והקיץ של המחלקה
שיתקיימו בחודשים מאי־אוגוסט 1986 דרושים:
1. מורי דרך ומדריכי ידיעת הארץ
הדוברים לפחות אחת השפות: אנגלית, צרפתית, ספרדית, גרמנית
2. חובשים מוסמכים לטיולים
מועמדים מתאימים מתבקשים לפנות בהקדם בכתב לגב' לבנה צמח, המחלקה לחינוך ולתרבות בגולה, ת"ד 92 ירושלים, מיקוד 91920, ולצרף פירוט, רקע וכישורים.
פניות בע"פ למשרדי הנ"ל לא תיענה

לקבוצת
דרושים
"השמירה"
1. אנשי ביטחון למסוף רפיח -
★ משוחררי צה"ל
★ פרופיל מ־82 ומעלה
★ גיל - עד 30
2. אנשי אבטחה לסיורים ממונעים -
★ משוחררי צה"ל
★ פרופיל מ־65 ומעלה
★ גיל עד 45
3. שומרים
העבודה במשמרות, ניתנת לשילוב עם עבודה נוספת
ועדות קבלה תתקיימנה בימים א"-ג' בשעות 08.00 עד 19.00
במשרדי הסניף באשדוד מגדל המים הישן מרכז א'
טל–055-31506, 35619, 34590
נא להביא תעודת זהות, פנקס מילואים, פנקס שבוי
תמונה ורשיון נהיגה

מוזיאון ישראל, ירושלים
דרוש
מנהל/ת חשבונות בכיר
כישורים: נסיון מוכח של 5 שנים במערכת הנהלת חשבונות (במיוחד התאמות). ידע וניסיון במערכת הנה"ח ממוחשבת. ידיעת השפה האנגלית. נכונות לעבודת מעבר לשעות המקובלות. כושר הפעלת עובדים. השכלה נדרשת: מנהל חשבונות סוג 3-4.
מועמדות יש להגיש בכתב בפירוט נסיון וממליצים, לפי הכתובת: מוזיאון ישראל – מרז כ"א, ת.ד. 1299 ירושלים, 91012 (בציון המשרה המבוקשת). המשת מועמדות אפשרית עד: 10.4.87.
סודיות מובטחת

לכל־בו חיפה
של
המשביר לצרכן
דרוש/ה
מנהל/ת מחלקת ספורט
עם רקע מתאים
לפרטים נא לפנות לכל־בו חיפה
טל': 04-660936 למנהל כ"א

חשמל התקשרות
אגף התפעול
לדואר תל־אביב
דרושים
שליחים
בעלי רשיון נהיגה
בדבר פרטים נא לפנות
למנהלת היחידה לעניני עובדים
בדואר ת"א, גב' גילה עיני
טלפון: 03-307254

לבית אבות בחולון
דרושות **מטפלות בקשישים**
להתקשר בין השעות 8.00-17.00
טל. 886373

לפנימיות עלומים בכפר־סבא
דרושים
★ **עובדת סוציאלית** 3/4 משרה.
★ **מטפלות בילדים**
(עם מורים לרוקות)
★ **מורים לעשרי מוד**
באנגלית ובמקצועות כללים.
★ **אחות**
להתקשר לטל. 052-20539, 052-33139

למשרד עורכי־דין בירושלים
דרושים
עו"ד עם נסיון בשטח האזרחי
לרבות הופעות בבית משפט,
מקרקעין וחוזים
מזכירה בעלת נסיון
בעבודות משרד
וידע מוכח בהפעלת מעבד תמלילים
למשרה חלקית
המעוניינים יואילו לפרט בכתב־יד
נסיונם והתאמתם למשרה המוצעת.
נא לפנות לת"ד 740 ירושלים
עבור "משרד עו"ד"

★ **הנדסאי מכונות** לאיוד אלקטרוני בעל נסיון למפעל עתיר ידע.
★ **מהנדס/הנדסאי תעשיה וניהול**
לעבודה באזור ק. מלאכי.
★ **שרטט/ת מכונות**
לבעלי נסיון לעבודה באזור אשדוד.
★ **חרט מנוסה**
לעבודה קבועה למפעל באזור יבנה.
★ **פחח/סיבנאי**
לעבודה קבועה למפעל באזור יבנה.
★ **מבקר הרכבות**
אלקטרוני ידיעה בתקנים של ביקורת הרכבות וחיווט, קריאת שרטוט. לבעלי נסיון של 5 שנים לפחות.
★ **דפסי אופסט**
למפעל באזור אשדוד.
★ **חוזמות**
למפעל ביטחוני + קריאת שרטוט.
★ **מזכירה עברית אנגלית**
למפעל ביטחוני בעלת נסיון.
★ **כתביות אנגלית/עברית סופר.**
אשדוד – רח' רומזין 8
טל. 33644, 055-32221
דנאל
החברה לשירותי כח אדם
תל־אביב • ירושלים • באר־שבע
רחובות • אשדוד

עירית ירושלים
המחלקה למיר, סמורט וחברה
האגף לעבודה קהילתית
דרושים
עובדים קהילתיים
עובד אחד במשרה מלאה
עובד אחד בחצי משרה
בלי תואר אקדמאי, עדיף בעבודה סוציאלית.
רצוי נסיון בעבודה קהילתית
נא לפנות בטלפון מס' 228171

Hertz
לסניפנו בירושלים
דרושה:
דיילת השכרה
– ידע טוב בשפות: אנגלית, צרפתית ועברית
– רשיון נהיגה
– חופעה נאה
– עדיפות לבעלות נסיון במכירות
נא לפנות ישירות "הרץ" המלך דוד 18, ירושלים
טל' 02-231351

הסוכנות היהודית לארץ ישראל
מחלקת המנגנון ת"ד 92 ים 91920
משרה מס' 204/87/5
בכפר הנוער חופים (ליד עכו)
דרוש/ה
מדריך/ה חינוכי/ת
בוגר/ת תנועת נוער דתית
ולאחר שרות צבאי
מגורים במקום
מועמדים/ות דתיים/יות
יפנו טלפונית
למס' 04-912244
מועד אחרון להגשת מועמדות: 10.4.87

מור חן
שליחיכה אדם - מסחרי אנשי - עובדים זמניים - שרותים כללים
דרושים
1. **פועלים/פועלות** למפעל תעשייה
2. **מכונאי אחזקה** למפעל תעשייה
3. **חשמלאי אחזקה מוסמך**
למפעל תעשייה.
4. **מנהל/ת חשבונות עצמאי/ת**
לניהול צוות עובדים ומערך כספים.
5. **מסגר/רתך למפעל.**
6. **עובד אחזקה למפעל.**
7. **מזכירה אנגלית/עברית** + הדפסה
(רצוי שפת אם אנגלית)
8. **מטפלת** למעון נער (מוגבלים)
קבלת קהל כל יום בשעות 8.00-13.00 - 16.00-18.00 במשרדי החברה: אשדוד רח' רוגוזין 4 בנין פארלון נא לתביא ת.ז. + פנקס מילואים + תעודת שחרור
למתאימים תנאים טובים

שמרינח
למפעלנו בניר צבי (ליד רמלה)
דרושים
צבעי מקצועי
★ מס' שנות נסיון בצביעת רחיטים ומוצרי עץ.
נגר מקצועי
★ ידע והבנה בקריאת שרטוט.
★ נסיון במפעל תעשייתי כנגר רחיטים.
יועדפו מועמדים הגרים באזור
★ 5 ימי עבודה בשבוע.
★ הסעות מאזורי רמלה, לוד, רחובות, ראשל"צ.
המעוניינים יפנו טלפונית לאגף כח אדם 03-220777.

נע"ם — נוער מסורתי
תנועת הנוער של התנועה
ליהדות מסורתית בישראל
דרושים
מדריכים ומרכזים
לתפקידים הבאים:
1. רכז/ת ארצי לגרעיני נח"ל
2. רכז/ת מקומי בירושלים
3. רכז/ת כתיבת תוכניות וחומר הדרכה
תכונות רצויות לתפקידים:
★ שוכר/ת מצוות ובקי/אה במקורות היהדות
★ הבנה וקבלת האידיאולוגיה הסוסרתית (קונסרבטיבית) ★ אחרי שרות צבאי ★ יכולת עבודה עם נוער והכרות עם מבנה תנועות הנוער בארץ, בסלול הנח"ל והתנועה הקיבוצית ★ פתיחות לעבוד בשעות בלתי סדירות בכל רחבי הארץ
מועמדים מתאימים מלבד מתבקשים לשלוח את קורות חייהם בדפוס וכן שמות שני ממליצים ממקום עבודה קודם ל"נע"ם — התנועה ליהדות מסורתית, רח' קרן היסוד 25, ת"ד 7559, ירושלים
נא לציין תפקיד רצוי.

לעיתון יומי
בתל־אביב
דרושה
מזכירה
בעלת נסיון בעבודה והדפסה
במעבד תמלילים
בעברית ואנגלית
יפנו מלשתית בימים א' - ה'
בשעות 09:00 - 12:00
טלפון 5121301 לבתי

הכסף האמצעי

הארץ חדשות

חוק הודעות שווה בהעסקה תשמ"א-1981
לפי חוק זה אסור לשרב לקבל אדם לע-בודה מחמת מינו או מחמת היותו נשוי או הודה. אלא אם אופיו או מהותו של התפקיד מתנים קבלתו של בן אחד המתים לעבודה הנדונה.
העבריינים צפויים לעונש על-פי החוק.

ארדע
חברה לביטוח בע"מ
לאגף בטוח חיים
דרוש/ה
עובד/ת תיקיה ושל"יחויות
לאחר שרות צבאי, 12 שנות לימוד, אפשרי ללא ניסיון. שעות העבודה 8.00-16.30
5 ימים בשבוע • אפשרות לקידום
להתקשר למר זאב ברכפלד 03-640836
החל מיום א'

ארדע
חברה לביטוח בע"מ
לאגף בטוח חיים
דרושים:
פקידים/ות
לעבודה על מסוף מחשב. לאחר שרות צבאי, 12 שנות לימוד, ידע טוב בחשבון, ידע בביטוח חיים – יתרון.
אפשרות לקידום.
להתקשר לגיצה ברייצק 03-640839
החל מיום א'

למרכז הרפואי עמק-יזרעאל
דרושים
★ **הקו/ת מסמך/ת** בעל נסיון. למשרה חלקית
★ **טכנאי/הנדסאי** • רשיון כחשמלאי מוסמך, וידע באלקטרוניקה ובמיקרו מחשבים
★ **ביומדיקים/ות מוסמך/ת** בעל/ת נסיון למשרה חלקית-מלאה
★ **מרפא/ה בעיסוק מוסמך/ת** למשרה חלקית
המעוניינים יפנו לטלפון 02-355429

למשרדה אירופאית צרפתית
דרוש מיידית
טבח מנוסה
למרחבים תנאים מצויינים
לפרטים נא להתקשר בין 10.00-12.00
לטלפון: 02-416645

לחברת אדיונטיקס בע"מ
המפתחת לומדה עבור בתי ספר ותיכוניים בארה"ב
דרוש
מנהל מקצועי למחלקת פיתוח מוצרים

תאור התפקיד:
★ תאום ונהול קשר מקצועי עם הוצאה לאור בארה"ב.
★ גיוס תסריטאי לומדה ונהול מקצועי של תהליכי התסריט.
★ נהול תהליכי בקורת איכות.

הכישורים הנדרשים:
★ השכלה אקדמאית (PHD) בפסיכולוגיה קוגנטיבית, פיתוח תוכניות לימודים או תחום קרוב.
★ היכרות עם תרבות החינוך בארה"ב והכרת נושא ההדרכה הממוחשבת.
★ יכולת לנהל ולהנחות צוותי עבודה.

נא לפנות בכתב יד לחברת אדיונטיקס בע"מ, ת"ד 2085 הרצליה פיתוח 46733

לטיולי הגליל דרושים
* **מנהל/ת מחלקה** TOUR—OPERATER
דוברת אנגלית, נסיון 3 שנים לפחות בתיירות
* **TOUR—OPERATER** דוברת גרמנית + אנגלית. הדפסה
* **מנהל/ת חשבונות** אנגלית חובה
טל' 02-247155 עזת
* **פקיד/ת נסיעות מורשה** למשרה מלאה. עדיפות: נסיון ושפות
* **נהג מיניבוס + שליח** עדיפות רשיון אוטובוס + אנגלית
טל' 02-383465 סנדה

לחברת שיווק ארצית
דרוש
מחסן של 1000 מ"ר
באזור ת"א והסביבה
לפנות לאריה או חיים בשעות:
7.00-12.00 (בבקר)
טל: 03-263267, 03-260386

שופרסל
לסניפי ירושלים
דרושים
★ **קצבים**
– לשופרסל קרית יובל, מרכז מסחרי טל: 413389
– להיפרכל גבעת שאול ב' (מעל אולמי מונדיאל) טל: 533959
★ **מחסנאי**
– לשופרסל שכ' רמות, שד' גולדה מאיר, טל: 828248
המעוניינים מתבקשים לפנות למנהלי הסניפים בהתאם לכתובות. מודעה זו מיועדת לגברים ונשים כאחד

לחברת שרותי הארחה
דרושים/ות
1. מנהל בר ומשקאות
בעל נסיון בניהול מטבחים וחדרי אוכל
2. בקיאה
לעבודה משרדית כולל קופה
3. קנין בעל נסיון בתחום המזון
התפקיד כולל אחריות על המחסנים
המעוניינים יפנו טלפונית: 02-882295, 02-811601

לרשת מסעדות משגשגת באיצות הבריה
דרושים
★ **קופאים/יות**
★ **מלצרים/יות**
גילאים 22-40
משכורת התחלתית 1500-1000 דולר
★ **מבחנים/יות**
★ **עתודאים/יות לתפקידי ניהול**
גילאים 25-45
משכורת התחלתית 3000-2000 דולר
הכישורים הדרושים:
• ידיעה בסיסית באנגלית.
• חזות טאת, נקיה ומסודרת.
• התחייבות לעבודה למשך שנתיים לפחות.
• רצון לעבודה ויזאות בקנה מידה אמריקאי.
• עדה ראשונית בדיור
למועמדים מתאימים תנתן הכשרה במרכז ההדרכה של החברה בארה"ב.
טופסי מועמדות הרשמה: 'פרסום תביבהדרה' שדרות 1 ירושלים 02-244415.

בוא עם הרכה
מוטיבציה
וכושר שכנוע.
אנחנו נדאג לשאר.
לפנות לרחי בסל.
052-911110
עיתון ערבי השרון

"און מזוג אוויר לרכב"
דרושים
טכנאים למזוג אוויר לרכב חשמלאים לרכב
עם ידע ונסיון מקצועי
לפנות למחלקת מזוג אוויר לרכב
בטלפון 02-720993

הטכניון
דרושים/ות
מהנדס מעבדה
תקצר התפקיד:
תכנון, הקמה, הפעלה ואחזקה של מערכות חלבד לניסויים מעבדתיים בעלי אופי פיסיקלי וכימיולוגי, מיפול מוא ותוך עם מרחבים בסמיון, מרי מלאכה וחומרים, מערכות ואחזקה ותפקיד.
הכישורים הדרושים:
בעל תואר בהנדסה, רצוי הנדסת מכונות, רצוי ניסיון בתי-כנון, הפעלה ותחזוקה של ציוד מעבדתי. שליטה באנגלית ברמה המאפשרת הבנה טובה של טכסט טכני.
מספר המשרה: מס/22
מהנדס/ת מעבדת בקרה
תאור התפקיד:
פיתוח ואחזקה מערכות ממוחשבות במעבדה לבקרת תהליכים, המשובים אחרים בפקולטה לחברה כימית.
הכישורים הדרושים:
מהנדס/ת כימאי/ת בעל/ת ידע בבקרה ובמחשבים.
מספר המשרה: מס/118
מהנדס מעבדה
תאור התפקיד:
מהנדס למעבדה בשכבות דקות של מוליכים למחצה. המעבדה כוללת יצור השכבות בטכנולוגיות ואיפון ומחקר על תכונותיהן ותשמליות ותאפסיות.
הכישורים הדרושים:
בעל תואר ראשון לפחות בהנדסת, רצוי רקע בפיסיקה, כי-מיה או מדעי החומרים.
מספר המשרה: מס/116
מזכירה לענייני סגל ולימודי מוסמכים
תאור התפקיד:
טיפול בנושאי לענייני מוסמכים ובענייני סגל אקדמי.
הכישורים הדרושים:
רמה ושכלה אקדמית. ידיעת השפות עברית ואנגלית על בוריין, כולל הדפסה. כשר ניסוח בכתב בשפה העברית. נ' ניסון קודם של לפחות 3 שנים בעבודה מזרדית. כשר לקיים מגע נאות עם קהל. הערה: המשרה הינה בהיקף 85%.
מספר המשרה: מס/114
מועמדים/ות מתאימים/ות הענים/ות לדרישות יפנו בכתב בפיון קורות חיים ניסיון קודם, שפות ממליצים ומספר המשרה עד יום 5.4.87 אל אפי סח אדם קרית הטכניון חיפה 32000.

קריירה בע"מ
שרותי כח אדם
דרושים/ות
★ **מהנדס מכונות**
לפנות ותכנון מכני. בעלי ניסיון של 3 שנים לפחות בזיהוי אלקטרוני ואופטי.
★ **כלכלן**
לעבודה במחלקת גבריות. ניסיון של 3 שנים בעבודה דומה.
★ **מזכירות/כתבניות/מעבדות תמלילים**
אנגלית עברית. שליטה באנגלית ברמה טובה מאוד. ידיעת צרפתית ו/או גרמנית - יתרון.
המשרות הינן למשרה קבועה. 5 ימים בשבוע שכר ותנאים עפ"י הכישורים.
נא לפנות לקריירה
רחוב דיזינגוף 155 תל-אביב 03-240292/1

למועצה מקומית מעלה אדומים
דרוש/ה
מנהל/ת חשבונות סוג 2
עם נסיון של 3 שנים לפחות
לפנות לסמדר 02-351882

לרשות הגנים הלאומיים
דרושים
1. מפקח על עבודות פיתוח ובינוי
דרישות התפקיד:
– בדיקת ואישור תכניות פיתוח ובינוי.
– הוצאת מכרזים.
– פיקוח על עבודות פיתוח ובינוי.
– קבלת עבודות ואישור חשבונות.
הכישורים:
– השכלה – מהנדס אזרחי.
– ניסיון 5 שנים לפחות.
מגורים באזור המרכז.
נא לפנות בכתב יד עם פירוט קורות חיים (לציין מספר טלפון) לת.ד. 7028 הקריה, תל-אביב 61070 עד 3.4.87.
2. טלפונאית – כתבנית
הכישורים:
– השכלה תיכונית.
– שליטה מלאה בעברית.
– ניסיון בהדפסה.
מקום העבודה בקריה בתל-אביב.
שעות העבודה 7.30-15.30.
על המועמדות להיות אחרי שירות צבאי.
לקביעת ראיון נא לפנות למיכל 03-252281.

לעבוד בפרסום – לעשות קריירה
אם את/ה:
* בעל/ת הופעה נאה
* מעל גיל 24
* ניסיון בשיווק ו/או פרסום
* בעל/ת רכב פרטי
התקשרו לטל: 332936 או ל-336702 שלוחה 269 לפנות לאורלי או לאבי

דנאל בע"מ
שרות כח אדם
לסניף ירושלים
★ **מזכירה + הדפסה, שפת אם אנגלית**
רצוי ידע בעברית משרה מלאה וקבועה
בין השעות: 8.00—17.00, 5 ימים בשבוע
★ **מזכירה עברית/אנגלית**
+ עיבוד תמלילים א', ב' משרה זמנית לחודשיים
בין השעות 8.00-17.00, 5 ימים בשבוע
★ **מזכירה כתבנית עברית**
רצוי גם הדפסה באנגלית למשרה מלאה במפעל
5 ימים בשבוע
★ **מזכירות בכירות**
עברית אנגלית כולל הדפסה כולל עיבוד תמלילים לעבודה מחוץ לעיר + הסעות, שכר גבוה למועמדות המתאימות
ירושלים רח' בן יהודה 7
טל' 02-222177, 242801

לאגף כח-אדם של המעביד לצרכן
דרושה
מזכירה
עדיפות לבעלת נסיון בנושא כח-אדם או אחריות על משרד. נדרשת יכולת לעבוד במישרה מלאה של 8 שעות.
לראיון נא לפנות לאגף כח-אדם
דרך שלמה 58 ת"א
טל': 03-899641

עמוסים
מחפשים דחוף
• **ארט-דירקטור**
• **תקציבאי**
• **עוזר תקציבאי**
בעלי ניסיון מוכח של שנתיים לפחות במשרד פרסום.
תנאים מצויינים למתאימים.
טל: 03-286504
03-289821 החל מיום א'
ויטל-טוויג פרסומאים

מעבדות טרבינול (ישראל) בע"מ
אשדוד
עקב התרחבות הייצור במפעלינו
דרוש
הנדסאי תעשייה וניהול
תאור התפקיד:
★ ביצוע פרוייקטים בתחום הנדסת תעשייה וניהול עם מתן הכשרה לתפקיד ניהולי.
דרישות התפקיד:
★ בוגר ביה"ס מוסמך להנדסאים.
★ ניסיון של מספר שנים בתעשייה.
★ בעל פוטנציאל ושאיפות ניהוליים.
★ ידיעת השפה האנגלית.
★ יכולת קיום יחסי אנוש נאותים.
★ מקום מגורים אשדוד והסביבה.
5 ימי עבודה בשבוע
מועמדים מתאימים יפנו למר' משאבי אנוש ע"פ הכתובת שדיות מובטחת
אשדוד טלפון 055-20222
ת.ד. 2 מיקוד 77100
טרבינול לקידום הרפואה

לרשות שמורות הטבע
דרוש/ה רכז/ת
הדרכה להרי ירושלים ב-⅓ משרה
תיאור התפקיד: יצירת קשר עם מוסדות חינוך. פיתוח תוכנית הדרכה, והפעלתן בשטח, ממרום באיזור ירושלים. רשיון נהיגה ובריאות תקינה
המעוניינים יפנו למילוי שאלון עד תאריך 5.4.87
לרשות שמורות הטבע בהרי ירושלים 78, ירושלים

בראשל"צ
לעיתון ערבים
דרושים
רוכשי מודעות מעולים
תנאים טובים למתאימים
לפרטים טל. 03-993902,993424 ליעל

אנשי מכירות
בתחום הפרסום
(נסיון לא הכרחי)
רצון לעבודה מאומצת
פרטים בטל: 662781

א. זליג
בכירים לקריירה חדשה
אנשים מעולים לתפקידים בכירים
עבור לקוחותנו באזור חיפה
חברה מבוססת בתהליכי פתוח בתחום התרופות ומוצרי הבריאות
דרוש **מנכ"ל**
★ ניסיון מוכח בניהול מוצלח של מפעלי תעשיה.
★ בעל חשיבה עיסקית, אנרגטי ותכליתי.
★ חכרות טובה של שוק הבריאות בארץ.
★ שליטה בעברית ובאנגלית
• דרוש תפקיד כנ"ל עבור חברה מבוססת ודרוש בתחום המתכת והחנדסה, הנמצאת באזור המרכז. רקע הנדסי ונסיון שיווקי
סודיות מובטחת
לקביעת ראיון נא להתקשר למשרד א. זליג, רח' בוגלה 42 תל-אביב, בימי א'-ה' בין השעות 17.00-09.00, לטל. 03-687810 או 03-6101592.

היה שותף לפריצת הדרך!
אינטל אלקטרוניקה הינה החברה המובילה בישראל בתחום ייצור רכיבי VLSI למחשבים ולמערכות ספרתיות.
טכנאים / הנדסאים
בעלי רקע באחד מהתחומים הבאים: מכונות, אלקטרוניקה, אלקטרומכניקה, מכשור ובקרה.
לשיפור וטיפול במכונות היצור הכוללות: מערכות אוטומציה, ואקום גבוה, מערכות אלקטרואופטיות, מכניות ומערכות בקרה ממוחשבות בטכנולוגיה מתקדמת.
★ תואר טכנאי מוסמך / הנדסאי
★ ניסיון מקצועי של 2-3 שנים — יתרון
★ תכנית ההכשרה עשויה לדרוש השתלמות בארה"ב
מפעילים / מפעילות
למגוון תפקידי בקרה והפעלת ציוד ייצור מתוחכם בטכנולוגיות מתקדמות.
★ בוגרי 12 שנות לימוד בעלי רקע / נטייה טכנית
★ נסיון בעבודה מקצועית
★ גיל 25—40
הכשרה מקצועית תנתן במסגרת העבודה.
לכל המישרות: מגורים בירושלים, נכונות לעבודה במשמרות, ידיעת השפה האנגלית
אם הנך בעל יזמה ומעוניין באתגר מקצועי, הצטרף לצוות מעולה, צעיר ודינמי במפעל מתפתח בעל שיטות ניהול מתקדמות.
המיישם טכנולוגיות עתירות מדע.
פנה בכתב יד, בצרוף קורות חיים מפורטים ובציון שם המשרה, מס' תעודת זהות ומס' טלפון אל:
אינטל אלקטרוניקה בע"מ
ת.ד.: 3173 ירושלים 91031
ייצור מעגלים משולבים בישראל
מודעה זו מיועדת לנשים וגברים כאחד

IIS
מחמה בתכנון, ייצור הקלי ושיווק של מחשבים גדולות.
המובילה בשווקי תואמי יבמ (3270 ו-S/36/38)
דרוש/ה
מנהל/ת חשבונות ראשי/ת
לנהול המערך הכולל של הנהלת החשבונות: ספקים/לקוחות, בנקים, יבוא, התאמות וכו'.
כשורים:
* ניסיון של 5 שנים לפחות בתעשייה.
* ניסיון בעבודה עצמאית והנהלת חשבונות ממוחשבת.
טכנאי/הנדסאי
לבדיקות סופיות של מערכות/כרטיסים סיפרתיים
כשורים:
* ניסיון של שנה לפחות בבדיקות מעגלים סיפרתיים.
* ידע בכתיבת תכניות בדיקה – יתרון.
נא לפנות לטל: 226170, 04-230548 או בכתב ת.ד. 1640 חיפה 31015

הכוח המצוי — הארץ חדשות

חוק הדרמנות שוות במעסוקה תשמ"א-1981
לפי חוק זה אסור לשרב לקבל אדם לעי ברזה מחמת מיט או מחמת חיתוו נשוי או חורה, אלא אם אחיו או מחותו של המבקיד מוגעים קבלתו של בן אחד המיגים לעבודה תדרונו.
תעבריינים צמיים לעונש עלייי חוק.

דרושה מזכירה
בעלת נסיון בכל עבודות המשרד כולל עבודה במחשב ובמעבד תמלילים וימולת עבודה מאומנת רצויה – ידיעת אנגלית. גיל רצוי – מעל 40. שעות עבודה: א'-ד' 16.00-08.00 יום ו' 13.00-08.00 למשרד ת"ד 23107 ת"א 61230

לחברת טוכניות
דרושה
פקידה למשרה מלאה
★ ידע וניסיון בנוחלי יבוא
★ הדפסה עברית אנגלית
★ ידע בהנהלת חשבונות – יתרון.
נא למסור לת.ד. 53039 ת"א 61530

למרכז קהילת גילה
דרושים
1. מנהל/ת משרד למשרה מלאה
שעות העבודה 11.00–18.00
יכולת מנהל משרד בשפע עצמי + הדפסה בעברית
תמלילים, רצוי השכלה אקדמית.
2. מזכירה לאחה"צ
בחצי משרה
קבלת קהל + ידע בעברית תמלילים
02-763176 ● 02-761656

לחברה גדולה בתחום המזון בירושלים
דרושים
★ מקדם מכירות
★ נהג עם רשיון ג'
תנאים טובים למתאימים
לפנות לטלי 02-931128 בין השעות 7.30 – 3.00
ובערב 02-661771 לעמליה
שחיות מובטחת

לעתון "הארץ"
ד ר ו ש י ם:
1. עובדים לעבודה ביום, בימים רביעי וחמישי.
2. עובדים לעבודה לילה בכל יומי השבוע
3. קלדניות לעבודה במשמרות בוקר ונסיון על מעבד תמלילים
ראיונות יערכו ביום שני 29/3/87 בין השעות 14.00–16.00
בבנין "הארץ" רח' שוקן 21 ת"א.
לפנות לרמי במסדרה
פניות בטלפון לא יענו

לחברת להגנת הטבע
מקידת רישום מידלים
(מניה חישוב)
רקע בידיעת הארץ, נסיון בעבודה
עם קהל ידיעת השפה האנגלית
חתחלה מידיות לתנאים ראיון להתקשר
04-664135/6

אנש מערכות פרויקטים וניהול
דרוש
מהנדס תעשייה וניהול
לעבודה אנליטית במגוון מפעלים
בצפון הארץ
נא לפנות בכתב יד לת.ד. 45289
ת"א 61452 (עבור צפון)

חברת הקשרות
אנף חתפעול
ד ר ו ש י ם
קבלנים לחלוקת דואר
באזור תל-אביב
שעות העבודה נוחות
תנאים טובים למתאימים
על המעוניינים לפנות אל מנהל היחידה
לענייני עובדים בדואר תל-אביב הגב'
גילה עיני. טלפון: 03-307254

חברת הקשרות
אנף חתפעול
ד ר ו ש / ה
סוכן/ת דואר
אשר יהיה/תהיה אחראי/ת לחלוקת
דואר במרכז חלוקת הדואר בשכונת
קרית משה שברחובות
שעות עבודה נוחות
תנאים טובים
בדבר פרטים נא לפנות אל: מנהל דואר
רחובות מר אטיאס לור, טל: 08-451263
מועד אחרון להגשת בקשות 30.3.87

לאלדה פיתוחים
אלקטרואופטיים בע"מ
דרושים:
1. כתב טכני אנגלית/עברית למיכשור אלקטרוני ומערכות תוכנה
2. סרטט טכני + נסיון אלקטרוניקה/מכניקה
5 ימי עבודה בשבוע
טל' 02-536123

לחברת תעשיתית בירושלים
דרוש/ה
עוזר/ת למנהל כח-אדם
★ בוגר פסיכולוגיה, סוציולוגיה, לימודי עבודה
★ אפשרות לסטודנט לתואר שני במקצועות אלו
★ העבודה במשרה חלקית בשעות 8.00–13.00 (תיתכן גמישות בשעות)
יש אפשרות להרחבה למשרה מלאה בעתיד
★ 5 ימי עבודה בשבוע
נא לפנות בצירוף קורות חיים, רצוי מודפסים לת.ד. 46 פתח תקוה 49100 עבור "שמעון"

פרויקט שיקום שכונות ירושלים
פרויקט שיקום שכונות מבשרת-ציון
דרוש/ה
★ רכז/ת שכונתי
לכיתוח כח אדם במבשרת ציון
הכישורים הדרושים:
★ בעל תואר אקדמאי, רצוי בתחום חנך טכנולוגי והכשרה מקצועית.
★ כושר ארגון
★ יצירת קשרים ויחסי אנוש טובים
★ רצוי בעל רכב
דרוג 7–5 מחר
לפרטים: 02-345081 לשלום מוחה / שולי לוי.

לעיתון יומי דרושות:
דיילות מכירה
★ 3–4 פעמים בשבוע
★ שעות גמישות
★ תעריף שעה + עמלות
לחתקשר 03-5121337 עידית

חברת גו'ן קאדר ישראל בע"מ
לפרוייקט חדש בירושלים
דרושים
אנשי מכירות
בעלי 12 שנות לימוד
עדיפות לבעלי נסיון בשטח הפרסום
על בסיס משכורת + אחוזים
למתאימים הכנסה גבוהה
פרטים בטלפון 02-226514
או בכתב יד: רח' ההסתדרות 10 ירושלים

תמר - תעשיות מ.ר.
אלקטרוניקה בע"מ
דרוש
אלקטרוניאי/טכנאי
לתפקיד שרות והדרכה
לתחזוקת מערכות מחשבים וקופות רושמות ומתן הדרכה ללקוחות
★ בתפקיד כרוך בנסיעות
★ רצוי ניסיון קודם בתחזוקת מחשבים או קופות
נא לפנות טלפונית: 03-455756 ,455242 ,455241

לחברת קוסמטיקה בין-לאומית
דרוש/ה
מנהל/ת אזור עצמאי/ת
* ממרים באזור אשדוד אשקלון
* נסיון במכירות וניהול משא ומתן
נא לפנות לת"ד 3195 ת"א 61031, מדיות מובטחות

חברת מנהל/ת חשבונות
בעל/ת נסיון של מספר שנים בעיקר בהתאמות, לקוחות, ספקים, בנקים וידע בתערכת חשבונות ממוחשבת.
שעות העבודה: א'-ד' 16.00-08.00, יום ו' 13.00-08.00
לפנות ת"ד 23107 ת"א 61230

חברת אנרגיה
חברה ארצית לשרותי כח-אדם
כתבניות עברית מעולות ומנוסות
+ נסיון על מכונת IBM
ירושלים רח' שמאי 12 כניסה א'
קומה ד' 02-240438/9
הדרך הטובה לעבודה!

לחברת "און" מיזוג אוויר
לטכני חיפה
דרושים
טכנאי מיזוג אוויר
* בעלי ניסיון
טכנאים עוזרים
לפרטים 04-669893, 04-670984

"עוף משוק" בע"מ
1. עוזר/ת למנהל כח אדם דובר/ת עברית
2. שוקל על משקל ממוחשב
3. נהג לאוטו"ל עם נסיון 10 שנים
4. אחראי על המלאים
5. מכאני ותחזוקה לאכסון תעשיתי עם נסיון מוכח
המעוניינים יפנו טלפונית 02-533816, 02-533211
בשעות 08.00–13.00 לרחני אי ציפי

חברת הקשרות
אנף חתפעול
ד ר ו ש / ה
קבלנים לחלוקת דואר
באזור תל-אביב
שעות העבודה נוחות
תנאים טובים למתאימים
על המעוניינים לפנות אל מנהל היחידה
לענייני עובדים בדואר תל-אביב הגב'
גילה עיני. טלפון: 03-307254

לעיתון יומי דרושות:
דיילות מכירה
★ 3–4 פעמים בשבוע
★ שעות גמישות
★ תעריף שעה + עמלות
לחתקשר 03-5121337 עידית

לחברת הקשרות
אנף חתפעול
ד ר ו ש י ם
קבלנים לחלוקת דואר
באזור תל-אביב
שעות העבודה נוחות
תנאים טובים למתאימים
על המעוניינים לפנות אל מנהל היחידה
לענייני עובדים בדואר תל-אביב הגב'
גילה עיני. טלפון: 03-307254

לפנמיה טיפולית
דרוש/ה
מדריך/מדריכה
עקר העבודה בשעות אחה"צ וחערב
להדרכת ילדים בגילים 8-14
עדיפות לסטודנטים או בוגרי אוניברסיטה בתחומי פסיכולוגיה, עבודה סוציאלית, חנוך מיוחד, רצוי בעיסוק.
מועד תחילת עבודה: ספטמבר 1987
המעוניינים יפנו בכתב בצירוף קורות חיים לת.ד. 16017 ירושלים מיקוד 91160

למועצה המקומית הוד השרון
המחלקה לחינוך דרוש/ה
פסיכולוג/ית
בעל/ת תואר M.A
או בשלבי סיום חלימודים לעבודה בשירות הפסיכולוגי החינוכי של המועצה
נא להתקשר אל הגב' נעמי כהן.
טל 052-34357 בשעות העבודה הרגילות

לעיתון יומי דרושות:
דיילות מכירה
★ 3–4 פעמים בשבוע
★ שעות גמישות
★ תעריף שעה + עמלות
לחתקשר 03-5121337 עידית

למוסד כלכלי בהרצליה
(גבול רמת-השרון)
ד ר ו ש / ה
פקיד/ה
★ תעודת בגרות מלאה ★ גיל עד 30
לפנות לטל: 052-553124 (רחל או אילנה)

Maquette מקט
Leather Fashions
למפעלנו בכרמיאל דרושים/ות
חייטים/תופרות
תנאים טובים הסעות מובטחות
לפרטים 04-981257

דגאל
למשרדינו בירושלים:
דרוש/ה
מנהל/ת חשבונות
סוג 3 – 2, מנוסה בחשבו שכר במערכת ממוחשבת, התאמות בנקים וגביה
שעות עבודה 16.00 – 10.00, למשרה קבועה
ירושלים: רח' בן יהודה 7
טל' 222177, 222178, 02-242801

ליגת נשים למען ישראל
דרוש/ה
ספרן/ית ראשי/ת אקדמאי/ת
לספריה מרכזית בירושלים לעבודה סוציאלית במשרה מלאה, כולל יומיים פיצול.
התפקיד כולל פקוח על ספריות משנה ויעדוף ספרן/ית מוסמך/ת עם רקע מקדים בעבודה סוציאלית או במדעי החברה
נא לפנות בצירוף קורות חיים למנהל האגף למחקר ותכנון ת.ד. 1260 ירושלים מיקוד 91000

לחדשות עיתון יומי בע"מ
דרושים/ות
כתבניות מנוסות
לעבודה במעבדי תמלילים ובסדר צילום.
העבודה במשמרות.
מתאימה לסטודנטים/ות
סטודנטים למחשבים
לעבודה במשמרות במחשב סדר
טלפון 03-330554 מ-20.00 – מוטי גלילי

למוסד ציבורי בחיפה
ד ר ו ש
עוזר/ת איגוני
לפעולות הדרכה
לאיגון ופיקוח על פעולות הדרכה
רצוי נסיון קודם באיגון פעולות הדרכה
התפקיד דורש ביצוע עבודה גם מחוץ לשעות רגילות וכרוך בנסיעות באיזור הצפון
המעוניינים יפנו בצרוף קורות חיים לסרי כח אדם, ת.ד. 32230 ת"א מיקוד 61330

קבוצת חולים לעובדים לאומים
של הסתדרות העובדים הלאומית
ד ר ו ש י ם
עובדי מעבדה
1. נסיון בביוכימיה
2. נסיון בסרולוגיה
3. נסיון בדרכי איפוי אסיי (RADIO IMUNO ASSAY)
5 ימי עבודה בשבוע
לפנות לסחלקת כוראדם, רח' שפרינצק 23, ת"א
ת.ד. 2209 טל 03-210271

חברת שילגיה
חברה ישראלית לשילוח בינלאומי בע"מ
דרוש
לסניפנו בנתב"ג
מנהל
* ניסיון מוכח בניהול
* רצוי ניסיון בעמילות מכס ו/או שילוח בינלאומי
* גיל: 30–45
לפנות בכתב יד בצירוף קורות חיים לת.ד 20099 ת"א מיקוד 61200 עבור א. יחיאלי – אישי.
סדיות מובטחת
החברה המובילה בישראל לשילוח בינלאומי

יש עבודה בחברת החשמל
לתחנת הכח "רוטנברג" באשקלון דרושים:
הנדסאים/ות - טכנאים/ות חשמל
המעוניינים יפנו בכתב, בצרוף קורות חיים, אל:
מחלקת כח-אדם תפעול דרום,
רח' החשמל 14 תל-אביב 66159,
ת.ד. 25 ת"א
חברת החשמל לישראל בע"מ

לרשות שמורות הטבע
דרוש:
פקח למניעת מטרדי ציפורים בתעופה
תאור התפקיד: פיקוח בשדות תעופה, כולל הפעלת אמצעים למניעת מטרדי ציפורים ומעקב ותצאות.
דרישות התפקיד: רקע וניסיון בטבע ובידיעת הארץ, ניסיון בעריכת ותצפיות בטבע, כשר טכני, רישיון נהיגה, בריאות תקינה.
העבודה כרוכה בנסיעות רבות ומשכת מעבר לשעות העבודה המקובלות.
המעוניינים יפנו למשרדי רשות שמורות הטבע רח' ירמיהו 78 ים, למילוי שאלונים עד ליום 5.4.87

ל"לוח הארצי" – "כאן דרום"
דרושים/ות
אנשי/נשות מכירות
ראיון אנדרד. אנטקין
★ בעלי כשר שיכנוע
★ בעלי יוזמה
★ בעלי הופעה נאה
לשאפתנים יתרון!!!
משכורת בסיס + אחוזים
לפנות: 03-371261 לרחוב החל מיום א'

מגן דוד
שירותי מיון, אבחון והשמת כח אדם
תל-אביב, רח' יהודה הלוי 108, טל. 295445
עבור לקוחנו מפעל טכסטיל באזור המרכז דרושים
1. מנהל/ת חשבונות מדופלם/ת
ניסיון של כחמש שנים - רצוי בתעשיה. אפשרות קידום מהיר. תנאים טובים למתאים/ת.
2. מחסנאים - בעלי ניסיון של כשנתים לפחות. העבודה במשמרות. תנאים טובים למתאימים.
למנות מכון דור טל. 295445, 290510, 383872

עיריית ירושלים
המחלקה לחינוך מבוגרים
האגף להשכלת מבוגרים
משרד החינוך והתרבות
המחלקה לחינוך מבוגרים
האוניברסיטה העממית
בית הכם רח' בצלאל 11, טל. 234158
לשנת הלימודים תשמ"ח 1988/9
דרושים
מרצים בתחומי הלימוד האלה:
* תרבות יהדות והסביבה (מקרא ופרשנות, מחשבת ישראל, פילוסופיה ויהדות)
* רפואה, בריאות וקידום בריאות (רפואה טבעית, רפואה סינית ובדומה)
* הדרכת עמים (אילתה, המחנה הרחוק ובדומה)
* מדעים לבריאות טבעית ותפיסה (דינמיקה קבוצתית, יחסי אנוש, פסיכודרמה ובדומה)
* מדעי התנהגות (פסיכולוגיה – נושאים שונים), לקראת פרישה לעמלאות ובדומה
* מדעים לאוכלוסיה ולמלאכת יד
וכן נושאים בתחומים סמוכים שיוצעו ע"י המרצים
המעוניינים יפנו לתיכרות האוניברסיטה העממית, טל. 234158 לשם קביעת תאריך
בשעות א' – ה' בין 9 – 12 ו-16 – 20

המשטרה אתגר
ליחידת קצין חבלה ארצי
דרושים חבלנים
דרישות התפקיד: 12 שנות לימוד. בריאות תקינה גיל עד 30.
עדיפות לחוצאי חיל הנדסה ויחידות חיר.
מקום השירות: כל הארץ
המעוניינים יפנו ללשכות הגיוס כמפורט להלן בצירוף תעודות השכלה, מקסם מילואים, מקסם שבי ותעודת שחרור.
★ תל-אביב - רח' הרכבת 14, 03-628290
★ ירושלים - רח' המלך מורג 8, 02-244433
★ חיפה - דרך חטיבה גולני 21, 04-661067
★ באר שבע - רח' העצמאות 55, 057-32521
★ רחובות - רח' הרצל 206, 08-487488

לרשות בתי הסוהר מינהל ארגון
חון ידיד לשמירת
בטחון הפנים
ולאיכות הסביבה
דרוש/ה מפעיל/ה מחשב
תכישורים הנדרשים:
השכלה תיכונית מלאה ● לאחר שירות צבאי מלא ● פרופיל 65 ומעלה ● ניסיון מוכח של שנתיים לפחות בהפעלת מחשבים ● ניסיון בעבודה עם מחשבי HP 3000 - יתרון ● ניסיון מוכח בתפעול מרכז מחשבים ● ידע וניסיון בתקשורת נתונים ● ידיעה טובה של השפה האנגלית ● ניסיון בתכנות מחשבים - יתרון ● מקום העבודה - ברמלה.
המעוניינים יפנו בכתב ובצירוף קורות חיים וניסיון אל: לשכת יעוץ רח' מקלף 3 בקריה תל-אביב טלפון: 03-251128, 03-264922

המשטרה אתגר
דרושים לתפקידי אבטחה ושמירה
דרישות התפקיד: השכלה תיכונית חלקית, לאחר שרות צבאי, בריאות תקינה, גיל עד 35.
מקום השרות: תל-אביב, המרכז, ירושלים.
על המעוניינים לפנות בצרוף תעודות השכלה ופנקס מילואים ללשכות הגיוס המפורטות להלן:
תל-אביב – רח' הרכבת 14, טל. 03-628290 ● ירושלים – המלך מורג 8 טל. 03-244433 ● רחובות – רח' הרצל 206 טל. 08-487488
סדיות מובטחות

בצון CTS
למחלקה הרפואית
דרוש/ה
עובד/ת בכיר/ה
לתפקיד מנהלן ומתאם
ADMINISTRATION AND SALES OFFICE MANAGER
★ידיעת אנגלית/עברית על בוריין " חובה
★נסיון מוכח
נא לפנות בכתב-יד בפירוט קורות חיים לדנית
ת.ד. 10 ת"א 61000
כ.צ.ט. בע"מ כימיקלים וציוד טכני
בשירות הציבור מאז 1921

לישוב קהילתי הראדיר
דרושה **ממפלת למעון**
עדיפות מאזר רשת
הסעה מובטחת
02-815312 לפנות לטולי

לנה עולם
כפר יהודה-ערבי
ליד לטרון
דרושה מזכירה
לשעה 6 הדרשים
רצוי ידע
בהדפסה חשמלית
בבוקר 02-913222
בערב 02-914487

לחברת עבודות באשקלון
ד ר ו ש ה
מזכירה מעולה
★ נסיון קודם
★ ניהול עצמאי של משרד
★ ידע בהדפסה
פרטי פרטים נא לפנות לטל: 051-31611

סי סי אי ישראל איק
CCI-ISRAEL INC.
דרושה **פקידה**
* הדפסה בעברית ובאנגלית חובה.
* ידע על מעבד תמלילים – יתרון.
* שעות עבודה: 9.00-18.00
* 5 ימי עבודה בשבוע.
להתקשר לטל: 7510255

דרושים
מלגזנים מנוסים
לעבודה בבית קירור
באזור התעשייה חולון
לחתקשר לדוד או אפיק
03-802617/8/9

למכון ברוקדייל
דרוש/ה
עוזר/ת מחקר
משרה מלאה. 5 ימי עבודה בשבוע
חברחי לפחות תואר בוגר בכלכלה ו/או סטטיסטיקה
נסיון קודם במחקר – יתרון.
נא לפנות החל מיום א' לנב' חוה עירון
בטלפון: 02-668251

למכון רפואי בר"ג
טכנאית רנטגן
לביצוע ממוגרפיה
רצוי עם ניסיון
טל: 03-708143 לפנות
מיום ראשון

מ.סי.בי. בע"מ
ייצור מעגלים מודפסים
ת.ד. דנא תגדל העמה
לצוות הנדסה דרושים/ות
בוגרי/ות
בוחני מסר אלקטרוניים
* בעל/ות נסיון סביבת מחשבים שיוכשרו בהמשך לתפקיד של חבנת
תוקי יצוי
למעבדת המעבל
ל בורגים/ות
* לימוד עבודה מלא
נא לפנות למחלקת כח אדם 06-841051

מפעל "רם תעשיות בע"מ"
דרושים:
★ מכאני תעשייתי "לעבודה במשמרות
★ חשמלאי תעשייתי מוסמך
055-61001
055-32435

לחברת עבודות
ובות
ומנוסות
5 שנות לפחות 5 ימי עבודה
052-359428
052-350939

Maquette מקט
Leather Fashions
למפעלנו בכרמיאל דרושים/ות
חייטים/תופרות
תנאים טובים הסעות מובטחות
לפרטים 04-981257

דגאל
למשרדינו בירושלים:
דרוש/ה
מנהל/ת חשבונות
סוג 3 – 2, מנוסה בחשבו שכר במערכת ממוחשבת, התאמות בנקים וגביה
שעות עבודה 16.00 – 10.00, למשרה קבועה
ירושלים: רח' בן יהודה 7
טל' 222177, 222178, 02-242801

ליגת נשים למען ישראל
דרוש/ה
ספרן/ית ראשי/ת אקדמאי/ת
לספריה מרכזית בירושלים לעבודה סוציאלית במשרה מלאה, כולל יומיים פיצול.
התפקיד כולל פקוח על ספריות משנה ויעדוף ספרן/ית מוסמך/ת עם רקע מקדים בעבודה סוציאלית או במדעי החברה
נא לפנות בצירוף קורות חיים למנהל האגף למחקר ותכנון ת.ד. 1260 ירושלים מיקוד 91000

לחדשות עיתון יומי בע"מ
דרושים/ות
כתבניות מנוסות
לעבודה במעבדי תמלילים ובסדר צילום.
העבודה במשמרות.
מתאימה לסטודנטים/ות
סטודנטים למחשבים
לעבודה במשמרות במחשב סדר
טלפון 03-330554 מ-20.00 – מוטי גלילי

למוסד ציבורי בחיפה
ד ר ו ש
עוזר/ת איגוני
לפעולות הדרכה
לאיגון ופיקוח על פעולות הדרכה
רצוי נסיון קודם באיגון פעולות הדרכה
התפקיד דורש ביצוע עבודה גם מחוץ לשעות רגילות וכרוך בנסיעות באיזור הצפון
המעוניינים יפנו בצרוף קורות חיים לסרי כח אדם, ת.ד. 32230 ת"א מיקוד 61330

לקראת ועידת חרות

(סוף מעמוד 1)

התנועה נדרכים לא רשקשיות. לדי הוריד מקומה של ועידה ב"שיטת המסמר" בתנועת הרות, הבשיטש בשיטתה. "מי שיש לן – תן לן עוד".

יו"ר נשיאות ועידת תנועת הרות מרדכי אבש הודיעה, בה טען כי הקטסוזיו של לדי מרדכות להתלהבות ורוחות ומעלות את המתח בתנועה. קצב הנשים את לדי כי סיבב לחת יד לנסיון לשקם את התנועה. והבטיח כי נעשה לן עזרה סביב והכנות לוועידה.

לאחר ששלשום הודיע ולב יוסף אריזוב כי יתמודד מול השר משה ארנס על הנסיקי יו"ר מוכיחות הנועה הרות, עמדה במרכז כנס התמיכה המרכזי של לדי, הודיעה כי ולב עוביה עלי יהיה מועמד מתנה לדי לתפקיד יו"ר מרכז התנועה, ויתמודד מול השר אריאל שרון. לדי, בנאום הקדמי כלפי עמיתיו השרים, ולאחר שהצב עליהם מנהה הערב כראש ממשלתה הבוחרי של מדינת ישראל, שנה בפריאה אחרונה לשרי הנועה הרות לבטל את ההתנגדות וריות לתפקידי ראשי המחוזות, ולהתמקד בבחירה. שבה יסמן כל אחד מצידי הוועידה את המתנה אליו הוא שייך, וכך תיקבע הדיאלכיה בתנועה.

"לא להפוך לתפארת"

לדי אמר כי "אש זרה פוקדת באחרונה את תנועת הרות. ומר כידה ודכים ושיטות של מפלגות אחרות. הגם שלוקבות בתנועת הרות מתנה בקבלת דרך מסריחה, שהיא הטובה מדרכה של תנועת הרות, ואשר תגרום לכך שהוועידה לא תמלא את "יעודה אבי לא אתן להפוך את הוועידה לתפארה בגלל שמשיגה בנפות הנועה אינו מעניין בהתמדדות".

לדי תקף את שרי הרות הנמנים לפגוע בהמפרה "מעולם לא הגרתי עצמי כיורש, בפוליטיקה אין יורשים, אבל יש קביעה של הדאכיה. מעולם לא קיבלתי שום דבר על מגש של כסף, איש לא מינה אותי, תמיד התמודדתי. הייתי ראשון בכל הרות לשבעיות של לדי ומרי הבטנות עבר הבחירות. מה הם חושבים לעצמם. השרים האחרים, אני מתמיסים מנועת הרות" בלי מנבות של אף אחד

מרגנו כלפי שמיר המשיך לדי "אחד מטיף לי בדמוקרטיה, ואחר שהוא ראשון קובע אמה חדשה לבי הודת מיקום ומסמר. מה זאת אומרת שמאלאיקום יו"ר הנועה אינו מסמר שרים, מה מסתתר מאחורי קביעה. זו הגם ב' קאפריה שלית האם זה כבוד שאני מופשה אני מסמר שרים בתנועת הרות בלי מנבות של אף אחד. אנחנו השרים מנגנים לערער את מעמדי, ועושים ופרעלים בקאליצה נגדי. אנחנו מש בעים אנו התקשרות האת החברים נגדי".

שבע תביעות

לפרות דבריו הקשים נגד שרי הרות, קרא לדי לתחמבי למעול בשקט ובדגיעה בעת דיוני הוועידה ביום א', ולא להיגרר לפרובוקציות מצד ידידיו הפוליטיים. לדי הזהיר כי המעדך המתין למעידותה של תנועת הרות, וביקש מאחריו כי בהאוס לחזה תנועתו של דבטינסקי יבליגו עד לניצחון.

לדי הביע בהיסות רבה על דברים שהשמיע מ"מ ראש הממשלה, שמר עץ פרס, בנבות ההתנחלויות, בפר גישה שקיימה עמו שלשום לשכת המסחר".

לדי אמר שלדעתו לא פחות משבע תביעות שהגישו ראשי מנבה לדי נגד פעילותו של יו"ר הנשיאות, השר משה קצב. כל התביעות בידה. בין היתר – הדישת מנבה לדי לפתיחת קלפי מיוחדת להבטעות הבחירות הדרוזים והערבים בוועידה.

מכתב מבנין

ראש הממשלה לשעבר, מנחם בגין, שלח אתמול מכתב ברכה לצידי ועידת הרות. במכתב שנשמה לידי נשיאות הוועידה כתב בגין "אבא מסור את ברכתי לכל הבחרים למשכנה השני של הוועידה הס"ן לתנועה. בשחבי שכולם יכירמו כי אשר הנרחש במשכנה הראשון של הוועידה, לא ישבר עוד. הריני מאחל לוועידה בפליאתה, ועדותיה הבהלמתיה הצלחה, למען תקדם ועידה זו את תנועתנו, למען הנשמת הערכים הריאלולגיים אשר קיבלנו מאבי ז'בוטינסקי".

מגבית במחנה לוי

מאת אילן שוחרי

במחנה תומכיו של השר דוד לוי נגמר הכסף ומעיליו הוחלו בימים האחרונים לעדוך מגביות מקומיים שונים, כדי להמשיך ולהפעיל את המחנה.

נודע כי בהתכנסות "שורות" מתנה לדי, המתרכז משבעת חברי הכנסת ומנהלים בלדי, ועוד שבעה מעילים מרכזיים, שהרי קיים בראשית הסכנע בלשכתו, הודגש הצבר הכספי הקשה. בישיבה הוחלט כי חברי "הפר רחם" יעדר כל אחד בגיבוי של אסיפות הקהילה המחוזיות, ויקיר מו הפעיל של המחנה.

אבש בלטה מקומקום הכספית של אנשי מנבה של לדי. בדרך כלל המחלך מפגש צידים אבני, מנבשים למתכנסים מיסב הבאי כלים, אשתקד, ערב כיבוי ועידת הנועה, ערך לדי ארוחה שלמה לבאי הכנס בסרבו הקיר נרסים בתל־אביב. סכומים גבר דים שלמו לחסרת פרשים ותר מיה שהבטיחה אז לשוק שיר פרסומת למען בחירתו של לדי. אתמול בביתם הבחרכי של תומר כיו, שהיה בתלון שאלום בתל־אביב, הוגשו רק קפה ועוגה.

ביקור לא נשיאותי

מאת שמחה בן־דרור

בעיני הישראלים הוא עדיין חשוב. אריכל הכסם ושלום הראשון עם מדינה ערבית. לא כן בעיני האמריקאים. אשר לא מרוח לשלוח צוות מלווי־דיה אחד משם. הבה בדי לסקר את ביקורו של קארטר במדינות ערב הישראל. לגבי קארטר מציין הנאריך של 8 שנים להסכם השלום עם מצרים, שבעקבותיו לא בוא הסכמי שלום נוספים, את "דור הע־פוח הלקי" של מלחמת ריינ־מאר. הגדה הביקור אינו בראש הסולם. "אנחי עניין הנמדה זה־כן היה בעצם שבעון" מדה הבשיאלשעבר. "כים אין אפילו מעדכות אישית של הנשיא ושל שר חוץ באזור".

אף־על־פי שהוא מגדיר עצמו יפה כתוך "אזרח פרטי, לא בגיב המימשל" הוא שולח מכתב את חיבי הביקור כלפי המימשל שהוא מתגבר לו.

בעיני האמריקאים, כאמור, הוא נשאר ארם מכובד, שמר ניעים לו כמה דברים כמו לגשאים לשעבר האמרים החיים כיום. יש לו מסמראישי מעשם "השירות החשאי", זה האחרון על נשיאי ארצות הברית. קוראים לו "מיסטר פרזידנט". המיוחד לקרטר הוא חיוכו הרושף־ השיניים האוטומטי, המפיע על פניו כל אימת שניצבים מולו מצלמה או אדם. בראשונה מהם מקרע ישראלית אתמול נראה הדוקן, כאשר בגשם שוטף הגה קארטר את נשר אלנבי, יחד עם רעייתו רוזלין ועם פמליה קטנה, את פניו קיבל בגשר אלנבי השר עזר ויצמן.

נסיעה לשאר הבירות של מדינות ערב.

ג'ימי קרטר: אסד התמתן

(סוף מעמוד 1)

קארטר את הנגרותו של שמיר להסכם קמפ־דייוויד שנחתם בחסותו של קארטר. הוא דיבר לשמיר על נכונותם של מנהיגי ערב למשאר ומתן ישיר עם ישראל, ועל רצונם של עמי האזור בשלום, תוך נכונות לפשרות.

בימי קארטר נגר אתמול גם עם שר הביטחון יצחק רבין, ודיבר גם לו על שיחותיו עם מנהיגי ידיד, מדיה ומצרים.

8 שעות עם אסד

קארטר סבור כי לנשיא סוריה חאפז אל־אסד יש עניין בשלום. הרבה יותר מנאמנות לבני הסכסוך במזרח התיכון – מאשר לבני אדבע שנים. על כך סיפר אתמול בפגישה עקים עם נשיא הסוריה זמים הדגנו בשבוע הנאיא.

קארטר סיפר לנשיא כי קיים עם נשיא סוריה כמה שעות, שבשבע הפך הכל ב־8 שעות. הוא מעיד כי נשיא סוריה הנשקן מאד בשאלה האדרמות. קארטר סיפר כי ביקר גם בבאר של אסד ליד לאוקיה, והאי הזה הנגיעה שעדך לכבודו־נשיא סוריה נכנס כל ילדיו של אסד.

באחרונה צוריים הגיעה שעדך הרצוג לכבוד קארטר, שבה השתתפו מרבית "כנרי" קמפ־דייוויד (למעט מנחם בגין, שהחמון עלידי הנשיא להשתתף באחרונה, אולם לא הגיע). ציין קארטר כי גם אם יש וחילוקי דעות בישראל בנושא השלום עם מצרים, כל הבינו בארץ שהוף להרגשה שללא מעורבתו האישית המכריעה בפר אנצים לחתימת הסכם השלום, סמך אם הסכם השלום עם מצרים היה נחתם.

קארטר ביקש לבקר את מנחם בגין בביתו, אולם בגין סירב. השניים שוחחו בטלפון, את פרטי שיחתם סירב קארטר לפרסם.

הנשיא הרצוג הדגיש שמאמר שבחתם הסכם השלום לא נחרג אף חייל ישראלי או מצרי בגבול בין שתי המדינות, וציין את העובדה שמרי יום ביומו יוצא אשמנמם "אגר" מתל־אביב לקהיר. הנשיא הביע את תקוותו שלא יחזק היום שקואשרטיב "אגר" יפחתו גם קודי

הפטריארך היווני

(סוף מעמוד 1)

שאין הוא יודע את הנתם. מסגו לו פה הסתירו את הסם והתוב בפר סנגון, באחת הפעמים שבהן תנגנה באיר־משגיחו במקומות שונים בידון.

עד אתמול חל על שרשה זאת צו איסור פרסום. עליו הוטמה שחפשת בית־משפט השלום בפתרתקוטה.

אבשי היחידה לחקירות הנגנה בנמה הארצי של המשטרה לא מצאו ראיות שיקשרו בין הפטריארך לחוב ולסמים. יחד עם זאת נמשכת החקירה. בין השאר נבדק מידע, לפיו נתגלו סמים בסכנתיהו של הפטריארך גם בבר הירדני, רק לפני מספר שבועות. עלי־פי מידע זה גילה הפטריארך את הסם בעצמו, מסמן בסכנתיה הקרילאקו שלו ברסדיפמן, ויידון על כך ביחמתו לשלטונות הירדניים.

לכל אורך החקירה ריווחה הפטריארך היווני־אורתודוקסי בישראל, בעקבות הנגנה בין־לאומית, שבמערבה יהיו שיחות עם ישראל, תוגר גם נשיא סוריה חאפז אל־אסד.

"הסמיכות הפלשתינאית עשויה להגנק בגלוי מעל אשף אם זה לא יסכים לועידה בין־לאומית. בעוד שכל מרינות ערב יביעו את הסכמתן", אומר קארטר. "גם מרינות ערב המתונות, למשל סעודיה ואבו דאבי, עשויות אז לנתק מגע עם אש"ף. גורמים פלשתינאים רבים היו משמיעים אמרות־רוחה, אילו אש"ף היה נעלם מן הנתי הפוליטי, ומשמו יבוא הנתיבי יותר היה בא במקומו". אך קארטר עצמו נודה שזה חזון לעתיד. עד כמה עתיד זה רחוק או קרוב, יבחר בשיחות הנעיות לו כאן עם מנהיגים שונים. "אני כותב על אף שהאינני מרגיש – הוא עצמו גם נפגש עם נציגי אש"ף, גם בארה"ב וגם בארצות אחרות.

מעמדת מיוחדת

מיוחדן הביא קארטר מעמדת כי ישראל מפריעה לנוסעים מרינים בין־לאומים לפתח תעשייה של ממש בגדה המערבית. ישראל רואה את עצמה כמוכרת לתושבי השטחים, אך לא כמקנה, ולהשתו זה חוסר־צדק וגם שגיאה. נוסעים כלכליים חוץ־ישראליים אינם מר־בים להקים מפעלים בגדה אם לא יבטח להם המשך. יוזן נתקלת בבעייה זו בבואה לגייס כספים לפר־תח הגדה.

מבחינת ישראל, רצוי ביותר להגיע לפתרון פוליטי בשלום עם יוזן והגדה המערבית ותהיה תועלת כלכלית לישראל, שתעבה אותה על כל יתנה פרטיזאלי. בתום שיחתו עם הנשיאים, שבלושה מהם הביעו רישות שתנת ביחס לאפשרות של תיעוש הגדה, שיבח קארטר את הפתיחות שלהם לרעיונות.

הבוקר יסע קארטר עם מרי קולק, לאחר מכן יטוס לשדה בוקר, ואחר הצהריים תתחיל סדרת פגישות עם אישים מן הגדה.

איראן מטה את מי אגם בצרה כהכנה למיתקפה

תוגים (ע"מ). מקורות דיפלומטיים בבגראד מסרו כי איראן החלה בפר עולות ייבוש אגם הרגים שמסמרת לבצרה. כדי לחקל על התקרמות כוחותיה לכיוון העיר.

אגם הרגים הוא אגם מלאכותי שהקימה עיראק באזור הגבול, כדי להגן על בצרה. העיתון הבריטי "אל־אמל" מסר כי האדאנים החלו להטות את מי האגם לעבר שטחם.

הבילומים מראים עשר תעלות מקבילות ברוחב 100 מטר כל אחת. היוזמות בתואי מפוחל מנהר קארון (אחד מן הפלגים של שאט אל־ערב). לכיוון צפון־מערב, ומשם הן ממשיכות עד לאגם הרגים, עד בה נחפרו 20 ק"מ של תעלות, בשטח המרוחק ממחוז המגיעה של הארמילריה העיראקית.

הוראה לסגירת אוניברסיטאות בשטחים לקראת "יום האדמה"

(ע). אלוף מיקור המרכז אלוף אהוד נדק הודה אמש על סגירת אוניברסיטת אנגאח בשכם מדי אריך ה־28 במרץ עד ה־11 באפריל.

בנוסף הוא הודה לסגור את האוניברסיטה בבית לחם מן ה־27 במארס עד ה־1 באפריל.

ממקורות צבאיים נמסר שצו הסגירה ניתן בגלל חשש להפרות סדר הנ־פיות ב"יום האדמה" בשבוע הבא.

תבליין

(סוף מעמוד 1)

שיזבא מחדקיה, לאחר שנתגלה שוחט מכילים כמות קרינה רדיו־אקטיבית כפולה מזו המותרת בארץ. לדברי מנהל השרות אינגל דניאל ריימון קרוב לוודאי שהחומר עדים בעקבות אמון צדוביל הוא יוחזר לשוד־קיה אז ישמור בישראל על ידי הוראתן שמאל סליימה מחל אביב. בפיקוח קפדני של משרד הבריאות.

למרות שמאו האמון בכור הדוסי נעשות בדיקות שגרתיות של כל משלוחי המזון שמגיעים לישראל מאירופה ובעיקר ממדינה המחדקיה. זו היתה הפעם הראשונה שנמצא מזון עם כמות קרינה כזו. המזון מיבוא בעקבות כור המחקר הגרעיני בנחל שורק.

דובר משרד הבריאות הדגיש, כי המלאי הקיים בחנויות ובבית תות השיווק של עלי רשה אז כל מזון אחר נבדק על ידי משרד הבריאות ונמצא מתאים על פי דרישות משרד הבריאות.

שרת הבריאות, שושנה ארבלי אלמוליגו, אמרה אתמול בעת ביקור בקריית אתא, כי היא מברכת את הנחות שגילה את המזון וכי הדבר מהווה הוכחה ניצחת לכל מי שטוען נגד משרד הבריאות בעניין זה. "אנו נעשה, ועשינו ונמשיך לעשות כל שביכולתנו, כדי לסמוך גד קים לבריאות הציבור", אמרה שרת הבריאות.

איברהים סוס

(סוף מעמוד 1)

שנעבא המנב"ל המדיני של משרד הפנים, ד"ר יוסי בילין, בפני הסכנן הנרשתי ליחסים בין־לאומיים.

סוס, שנשאר במקום משך כשעתיים, לא הביע שאלות לבילין, והשאיר לא הוליש דברים. בסיום הנרצאה אמר בילין בתגובה כי "מעולם לא התעניתי בהרכבו של הקוד שבא לשמוע אותי".

הסקירה המדינית של בילין נשאה אופי מתון ו"שמוח" במיוחד הוא השמיע פעמים אחדות קריאה להודות בכל האפשר, לנצל את הזדמנות המדינית הנוכחית ולכנס בהקדם – "בעוד החודשים הקרובים" – ועידת שלום, בהשתתפות משלחות פלשתינאית. "אין שאנו עמוקה בין ישראלים לפלשתינאים בעמון שיבריק מבכו זמן נמוך", אמר.

בילין הדגיש עם זאת, כי אש"ף, "בתור שכנה", לא יוכל להשתתף במו"מ, משום שאר גון מתמיד בפעילותו הטרוריס סיתם האלים ישראל מסכימה לדבריו, לשתתפם של אישים פלשתינאים תושבי השטחים, או פלשתינאים שמחוץ לשטחים, "שעל השתתפותם יוסכם הדדית (עם ירדן)".

רגע של מבוכה

אינראאים סוס, המואמן רשמית מטאריס כראש בגיגות אש"ף בגדה (בעמדה הזו פאקטו של שגריר), הגיע לאולם שנעבא המנב"ל המדיני של משרד הפנים, ד"ר יוסי בילין, בפני הסכנן הנרשתי ליחסים בין־לאומיים.

סוס, שנשאר במקום משך כשעתיים, לא הביע שאלות לבילין, והשאיר לא הוליש דברים. בסיום הנרצאה אמר בילין בתגובה כי "מעולם לא התעניתי" בהרכבו של הקוד שבא לשמוע אותי".

הסקירה המדינית של בילין נשאה אופי מתון ו"שמוח" במיוחד הוא השמיע פעמים אחדות קריאה להודות בכל האפשר, לנצל את הזדמנות המדינית הנוכחית ולכנס בהקדם – "בעוד החודשים הקרובים" – ועידת שלום, בהשתתפות משלחות פלשתינאית. "אין שאנו עמוקה בין ישראלים לפלשתינאים בעמון שיבריק מבכו זמן נמוך", אמר.

בילין הדגיש עם זאת, כי אש"ף, "בתור שכנה", לא יוכל להשתתף במו"מ, משום שאר גון מתמיד בפעילותו הטרוריס סיתם האלים ישראל מסכימה לדבריו. לשתתפם של אישים פלשתינאים תושבי השטחים, או פלשתינאים שמחוץ לשטחים, "שעל השתתפותם יוסכם הדדית (עם ירדן)".

רגע של מבוכה

אינראאים סוס, המואמן רשמית מטאריס כראש בגיגות אש"ף בגדה (בעמדה הזו פאקטו של שגריר), הגיע לאולם

ההרצאות בפאריס זמן קצר לפני בואם של בילין ומלוויו. הוא ישב בשורת המאזינים הראשונה מול רוכן הנשיאות, שעליו ישבו בילין, השגריר מפר הנשיא המנהל הנרשתי דומיניק מאסי, בהרכבם הנציגים הישראליים לאולם, משומרתו במקום, ניכר היה רגע של מבוכה. אולם הנוכחים במקום ותקשר לקבוע באופן נחרץ באיזו מידה אכן היתה נוכחותו של סוס במקום בבחינת "הפתעה גמורה" לבילין.

המנב"ל המדיני של משרד הנוכחי אמש את הדיוחים מדבר בצמוד לשיחות מדיניות בפנגרה.

תל־נוף

(סוף מעמוד 1)

דידי ישראל כי "שום עשוה רבין בדיוחו את הביקור, משום שהאר ויתה עתה היא מאד בלתי־רצוחה לביקור שר ביטחון ישראלי. יחוד מדי שאלות ופחות מדי תשובות יכולה ישראל לתת עכשיו".

עיתונאים אמריקאים אינם חו־לים לבדוק מתי יבא רבין לוד אשינגטון. "הא ודיבר לנו עדיין תשובה מדע תגבבא כפי שהתבטא באשר למעורבותה של ישראל בפרשת איראן". רבין הבהיר בבר־קוד המתרון בפני קבוצת עי־תונאים בכירים כי ישראל מכרה נשק לאיראן, אילו בפסיסת עי־תונאים הוא הודיע, כי "מאז 1983 לא מכרה ישראל נשק לאיראן".

מדריך הארץ

יום שישי

תורנות רופאים

הזמנת רופאים בסקרים הדפים ב'6 בערב עד למחרת ב'ד בבוקר מתחת מ"א של "101.
ירושלים 523133
תל־אביב 460111
חיפה 512233
נוש דן 781111
הרצליה 052-61333
רחובות 08-451333
מוקד מרכז רפואי בקופ"ח הכללית: בימים א'־ה' 20.00-8.00
בלילות ו' 15.00-8.00
שלמרביים 03-433500, 03-433500
"שקם" – שירות רפואי לקט שעות ביקורי בית של רופאים מומחים לילדים ונוירולוגיה בשעות 19–24 טל' 03-7549111 "שקם" קוד מנוי 222
שי"ן – שירות רפואי נייד ירושלים 24 שעות ביממה כולל רפואת שיניים
מוקד יום " 660585, 02-669531
מוקד לילה, שבת וחג " 226191 מנוי מס' 1788 ולהשאיר הודעה לחזרה ותוך חל אביב, מוקד יום " 218896, 218820
מוקד לילה " 631011 מנוי 3732 ולי השאיר הודעה לחזרה ותוך מכון ב"ד
מרפאות שיניים לקופה ראשונה תל־אביב:
בי מכבא 49 טל' 03-284649 פתוחה בימים א'־ה' בין 21.00 עד 23.00, יום ו' ושבת וג מ'18.00 עד 24.00, שבתות וחגים מ'15.00 עד 21.00
ריינגוף מנחם שפר 3 (ליד המשכבה) טל' 294869, 03-285822
המרפאה פתוחה כל יום
כולל שבתות וחגים בין השעות 9.00-24.00, אחרי הצהרים בלבד
רח' המגן 26, קשה ב', טל' 03-521245
שעות הקבלה: כל יום 20.00-23.00

מרכז מידע ויעוץ לבעיות ע"י צוות מקצועי – יעוץ ומידע בנושא הנרות, משפחה, מיניות – אמצעי מניעה.
תל־אביב: בר מכבא 49 טל' 03-284649 פתוחה בימים א'־ה' בין 21.00 עד 23.00, יום ו' ושבת וג מ'18.00 עד 24.00, שבתות וחגים מ'15.00 עד 21.00
ריינגוף מנחם שפר 3 (ליד המשכבה) טל' 294869, 03-285822
המרפאה פתוחה כל יום
כולל שבתות וחגים בין השעות 9.00-19.00, אחרי הצהרים בלבד
רח' המגן 26, קשה ב', טל' 02-521245
שעות הקבלה: כל יום 20.00-23.00

מרכז מידע לקרבות אנשים (24 שעות ביממה)
תל־אביב טל' 234819.
ירושלים טל' 02-245554
חיפה טל' 04-382611
קשב לבת –
שרות מיוחדים לנשים. שיקום ושיעור בכלה.
מרכז רפואי הרצליה פיתוח 052-548575
7549111 אילתרות 1500
שי"ן – עזרה ראשונה נפשית: 24 שעות ביממה
ירושלים 669911
חיפה 04-672222/3
תל־אביב 03-261111
ילדים ונוער 261113
חיפה 04-672222/3
נתניה 35316
באר־שבע 057-48111
מרכז רפואי באר יעקב 03-228968
מרכז מידע לנפגעי לחץ
מטפלים "שמלאים"
א' ה' 11.00-15.00
ב' ו' 16.00-18.00
ה' מאז 13 ת"א
תורנות רופאים ומרפאות
ד"ר דקאר אדי צבי 20 קיראון 540527
מלשמרים 03-433500, 03-433500

תורנות בתי־חולים

תל אביב
דיזקו – (לילדים,פנימית)
איכילוב – (פנימית, כירורגיה)
ירושלים
הדסה עין כרם – (נשים, כירורגיה, אורתופ־דיה, עיניים, E.N.T.)
שערי צדק – (פנימיות)
בקר חולים – (לילדים)
הדסה עין כרם – (נשים)
הדסה הר הצופים – (פנימיות)

תורנות בתי־מרקחות

תל אביב
אלרוחרב אלרוחרב 76 230746
בראות המלך גורדן 28 285731
ירושלים
מאיר יעי 46 233592
חיפה
וניתוח ונתנה ב"ש 22 231905
חולון
ריב חודי מקסלוב 70 642433
בת ים
מאיר חביבה ריב 20 583360
רמת גן
הסנן ביאליק 30 723674
פתח תקוה
קופ"ח כללית חיים עזר 905271
נהריה
קופ"ח כללית בוחבצי 51 91125
הקיריות
מול העצמאות 53 קרית אתא 441280
חדרה
קופ"ח לאומית רשטילד 60 322204
רחובות
הנשיא הנשיא הראשון 461342

דלת פתוחה

מרכז מידע ויעוץ לבעיות ע"י צוות מקצועי – יעוץ ומידע בנושא הנרות, משפחה, מיניות – אמצעי מניעה.
תל־אביב: ר' מכבא 49 טל' 03-284649 פתוחה בימים א'־ה' בין 21.00 עד 23.00, יום ו' ושבת וג מ'18.00 עד 24.00, שבתות וחגים מ'15.00 עד 21.00
ריינגוף מנחם שפר 3 (ליד המשכבה) טל' 294869, 03-285822
המרפאה פתוחה כל יום
כולל שבתות וחגים בין השעות 9.00-19.00, אחרי הצהרים בלבד
רח' המגן 26, קשה ב', טל' 02-521245
שעות הקבלה: כל יום 20.00-23.00

מרכז מידע לקרבות אנשים (24 שעות ביממה)
תל־אביב טל' 234819.
ירושלים טל' 02-245554
חיפה טל' 04-382611
קשב לבת –
שרות מיוחדים לנשים. שיקום ושיעור בכלה.
מרכז רפואי הרצליה פיתוח 052-548575
7549111 אילתרות 1500
שי"ן – עזרה ראשונה נפשית: 24 שעות ביממה
ירושלים 669911
חיפה 04-672222/3
תל־אביב 03-261111
ילדים ונוער 261113
חיפה 04-672222/3
נתניה 35316
באר־שבע 057-48111
מרכז רפואי באר יעקב 03-228968
מרכז מידע לנפגעי לחץ
מטפלים "שמלאים"
א' ה' 11.00-15.00
ב' ו' 16.00-18.00
ה' מאז 13 ת"א
תורנות רופאים ומרפאות
ד"ר דקאר אדי צבי 20 קיראון 540527
מלשמרים 03-433500, 03-433500

תורנות בתי־חולים

תל אביב
דיזקו – (לילדים,פנימית)
איכילוב – (פנימית, כירורגיה)
ירושלים
שערי צדק – (לילדים)
בקר חולים – (נשים)
הדסה עין כרם –(כירורגיה, אורתופ־דיה, עיניים, E.N.T.)
הדסה הר הצופים – (פנימיות)

תורנות בתי־מרקחות

תל אביב
אלרוחרב אלרוחרב 76 230746
שדר מנקם 27 441449
מרכז, שדר מבצ'ק המלך גורדן 54 280644
מרכז, מעיין חיים מבקר מחלון שדר' 98 ירושלים 822986
ירושלים
מרפאה רחמנה ומ"ב 28 523191
מרכז, קדיש משה משה 1 526135
חיפה
ק. אליעזר כבר מאיתחיף 6 511707
חולון
ריב חודי מקסלוב 70 842433
בת ים
כלפר מלפר 90 583448
פתח תקוה
קופ"ח כללית חיים עזר 905271
רמת גן
גרטנה בראלק 50 722237
נתניה
נבע שדר הנבא 14 22695
הקיריות
מבכיה הנמן 24 קרית באליק 712674
חדרה
קופ"ח לאומית רשטילד 60 322204
רחובות
כללית בני משה 452581

יום שבת

תורנות רופאים

הזמנת רופאים בסקרים הדפים ב'6 בערב עד למחרת ב'ד בבוקר מתחת מ"א של "101.
ירושלים 523133
תל־אביב 460111
חיפה 512233
נוש דן 781111
הרצליה 052-61333
רחובות 08-451333
בת ים 583555
חולון 803133
לה"רושלים 08-221022
מרכז מידע ומאיר בקופ"ח הכללית: בימים א'־ה' 20.00-8.00
בימי ו' " 15.00-8.00
מלשמרים 03-433500, 03-433500

יום שבת

תורנות בתי־חולים

תל אביב
דיזקו – (לילדים,פנימית)
איכילוב – (פנימית, כירורגיה)
ירושלים
שערי צדק – (לילדים)
בקר חולים – (נשים)
הדסה עין כרם –(כירורגיה, אורתופ־דיה, עיניים, E.N.T.)
הדסה הר הצופים – (פנימיות)

תורנות בתי־מרקחות

תל אביב
אלרוחרב אלרוחרב 76 230746
שדר מנקם 27 441449
מרכז, מעיין חיים מבקר מחלון שדר' 98 ירושלים 822986
ירושלים
מרפאה רחמנה ומ"ב 28 523191
מרכז, קדיש משה משה 1 526135
חיפה
ק. אליעזר כבר מאיתחיף 6 511707
חולון
ריב חודי מקסלוב 70 842433
בת ים
כלפר מלפר 90 583448
פתח תקוה
קופ"ח כללית חיים עזר 905271
רמת גן
גרטנה בראלק 50 722237
נתניה
נבע שדר הנבא 14 22695
הקיריות
מבכיה הנמן 24 קרית באליק 712674
חדרה
קופ"ח לאומית רשטילד 60 322204
רחובות
כללית בני משה 452581

מרכזי מידע – אגד
02-528231-2 03-432277 04-349121

מוגש כשירות לציבור על ידי
הסנה חברה ישראלית לביטוח בע"מ

זמן הדלקת הנרות

	ר"ש	מוצ"ש
ירושלים	5.17	6.32
תל אביב	5.35	6.34
חיפה	5.38	6.33
באר־שבע	5.33	6.32

לי. חרץ א. פוגל
אדריכלות ותכנון
עיצוב פנים
דרושה(ו) אדריכל
5 שנות מינימום
טל. 03-445982, 08.00-15.00

הנכוה האמצעי
הארץ חדשות

זמיר
שרותי כרטיסים בע"מ
לסניפנו בחיפה ובקריות
למשרה ממושכת
במפעל עתיר ידע
דרושה
שרטט/ת
מנסה באחד מהתחומים:
חשמל, מכונות או אלקטרוניקה.
עדיפות לבעלי תחקיר בשחוני.
חיפה – החלון 3, טל. 04-670373
ק. ביאליק – שד' בן גוריון 63, טל. 04-709284
תעסוקה ברמה גבוהה

דרוש
לאתר תיירותי ידוע בחיפה
מנהל מסעדה
בא לפנות בכתב בצירוף תולדות חיים וניסיון
לת.ד. 44672 חיפה
סודיות מובטחת

זמיר
שרותי כרטיסים בע"מ
לסניפנו בחיפה ובקריות
למשרה ממושכת
במפעל עתיר ידע
דרושה
חרט מודלים
ניסיון בייצור תלמים מדויקים כמיטב נכות.
תנאים מצוינים למתאימים
חיפה – החלון 3, טל. 04-670373
ק. ביאליק – שד' בן גוריון 63, טל. 04-709284
תעסוקה ברמה גבוהה

מזכירה
מעולה, עניינית בכל מה ש־
הנהלת חשבונות
מחשבים + מחסם +
רקע ניהולי
הבר, 45711, חיפה

למפעל בטון
באזור פ"ת דרוש
משלח
רצוי ניסיון 12 שנים
לימור
טל. 9228736, בחיפה

חוק הזדמנות
שווה בהעסוקה
תשמ"א-1981
לפי חוק זה אסור
לסרב לקבל אדם לע־
בודה מחמת מינו או
מחמת היותו נשוי או
אי מהותו של המפקיד
מומים קבלנו של בן
אחד המיצים לעבודה
המזמנת.
העבריינים צפויים
לעונש עלי־פי החוק.

יותר טוב מנפאואר
לסניף חיפה
למחלקה המשרדית
מנהח"ש
מנוסים, סוג 3 ומעלה
ידע במחשב
קלדניות
מנוסות
(לפנות ליהודית)
כתבניות ע/א
מנוסות על מכונת I.B.M
מעבדות תמלילים
מנוסות
(לפנות לבורריה)
למחלקה הטכנית
הנדסאי/ טכנאי אלקט
נסיון בתיקון ואחזקה של מערכות אלקטרוניות בתעשיה, לעבודה ממושכת באזור העמקים
(לפנות לגיד קורן)
תנאי שכר טובים ותנאים סוציאלים כחוק למתאימים
העצמאות 104, א'-ה' 8:00-14:00
טל: 04-530051
מנפאואר
MANPOWER
החברה הגדולה בעולם לעבודה זמנית
ירושלים • תל אביב • חיפה
באר שבע • רחובות

יותר טוב מנפאואר
לסניף חיפה
מחונינות
מלחינות מחווטות
במנפאואר תקבלו יותר:
1000 ש"ח
ותהנו ממלוא התנאים הסוציאלים כחוק.
פרטים אצל גיד קורן.
העצמאות 104, א'-ה' 8:00-14:00
טל: 04-530051
מנפאואר
MANPOWER
החברה הגדולה בעולם לעבודה זמנית
ירושלים • תל אביב • חיפה
באר שבע • רחובות

אינטר אלקטריק
שרות נבחר עבודות חשמל בעיר
דרושים בנצרת עילית
חשמלאי תעשיה
בעלי ניסיון קודם
המעוניינים יפנו
לטל' 06-574434
או לת.ד. 609 נצרת־עילית

למועדון תרבות דרושות
מלצריות מנוסות
על המועמדות להביא תקציר תולדות חיים בכתב יד הכולל גם נסיון קודם, ממליצים ותמונה
את התקציר יש להביא
למועדון תרבות
רח' יפה נוף 120
ביום א' 29.3 אחה"צ
בין השעות 16.00 — 19.00
וביום ב' 30.3
בין השעות 10.00 — 14.00
תרבות
יפה נוף 120

ביצועיסטים
עם נסיון במשרד פרסום
שכר גבוה למתאימים
04-708172, 04-708110, 04-730289

רשת שמל
ההסתדרות הכללית של העובדים בארץ ישראל
בי"ס מכס פיין
מרכז לחינוך ולהכשרה מקצועית
דרך פתח־תקוה 130,
תל־אביב 61072
טלפון: 03-217233
דרוש/ת מיד
מינהלן לביה"ס במשרה מלאה
תכשורים:
ניסיון בעבודה מינהלית ועבודת צוות
כושר ארגון ויזמות משרד
שליטה סובבת בשפה העברית
בעל תואר אקדמאי
מועמדים מתאימים מוזמנים לפנות
טלפונית לחנחלת ביה"ס לקביעת מועד לראיון ולהביא קורות חיים בכתב יד וחמלצות
"עמל" רשת מכללות לטכנאים והנדסאים,
בתי־ספר ויכוניים טכנולוגיים ומקיפים
בתי־ספר לחנכים ובתי־ספר מעשיים
בתיכים טכנולוגיים בהתיישבות
ומרכזי הכשרה למבוגרים.

בית חולים במרכז תל־אביב
סיעודי ושיקומי
טיפול רפואי מלא
24 שעות ביממה
פיזיוטרפיה, ריפוי ועיסוי
מטבח כשר ואוכל דיאטטי
רח' מזאה 10 טל' 03-293233

חשוד שתיווך לשוחד כדי לזכות במכרז מיליונים במשרד הבטחון

המשטרה: גורמים במערכת הביטחון שיתפו פעולה עם החשוד; בקרוב ייעצר עוד חשוד

מאת צבי היאל
מוסף "הארץ"

צבי דוקן (44) מרמת־גן, נעצר אתמול לתשעה ימים בחשד כי תיווך בעיסקת שוחד הקשורה למכרז של משרד הביטחון במיליוני דולרים. לטענת המשטרה, הנסיון החשוד למנהל חברת מחשבים כי תמורת 140 אלף דולר יסייע לו לזכות במכרז.

בציג המשטרה, פקד חיים סר מנובסקי, מהיחידה לחקירות הונאה, טען בבקשת המעצר, כי החשוד משמש מנהל שיווק של חברת מחשבים בתל־אביב. בנובמבר 1986 פנה אל מנכ"ל חברת מחשבים המשתתפת במכרז של משרד הביטחון לבה"ל, והציע לתווך בעיסקת השוחד. החוקר אמר כי מדובר במכרז רב־שנתי המסתכם במיליוני דולרים.

מהיום אתמול התברר כי נחקרו בכירים במשרד הביטחון, והרעת המשטרה לעצור עוד חשוד, עובד ציבור, ואמור לחזור בימים הקרובים מחו"ל.

לטענת איש המשטרה, הנעצר חשוד כי החשוד פעל בשיתוף פעולה עם גורמים במערכת הביטחון. עוד אמר כי יש מתלונן בפרשה.

שופטת בית משפט השלום בתל־אביב, אסתר קוהנ, קבעה כי יש בידי המשטרה ראיות לקשר של החשוד לפרשה המיוחסת לו. השופטת מציינת בהחלטתה להאריך את המעצר, כי החשוד מורב למסוד גידוה למשטרה, והרבר מקשה על החקירה.

"אמא, אמא" — יבבו ריאותיה של ילדה ששאפה לתוכן צפצפה

הילדה ניצלה מחנק בזכות מכשיר חדש שהותקן ב"אסף הרופא"

(ע). ילדה בת־שנה ששאפה לריאותיה צפצפה של בובה המשמיעה את המילה "אמא", ניצלה מחנק בזכות פעולה מהירה של רופאי בית החולים "אסף הרופא".

הילדה, בת 7, מאור רמלה, הגיעה בראשית השבוע לבית החולים מחוסרת הכרה. מכחילה וקר־ובה לגוות. בכל פעם שהאליחה לנשום, השמיעה הצפצפה הגרולה שהיתה תקועה בכלי הנשימה שלה יבבה "אמא, אמא".

יום קודם לכן הכנס לשימוש במחלקה הכירור־גית ב"אסף הרופא" מכשיר ברונכוסקופ חדש, ועם הכנסת הילדה הבאבקת על הייה לחדר הניתוח. המעל המכשיר בראשונה. בעזרתו הצליחו הר־פאים לשאוב את הצפצפה המחוצה. כלי אחרך בניתוח מסוכן ומסובך.

הילדה מחלימה במהירות.

ארקיע חכרה מטוס בלגי על טייסיו

המטוס מדגם "פוקר" ובו 50 מושבים ● ישמש לטיסות פנים

מאת זהר בלומנקרנץ

חברת התעופה "ארקיע" חכרה מטוס "פוקר" דו מנועי מבלגיה, על טייסיו, כדי להגדיל את היצע המושבים שלה בטיסות הפנים ארציות.

המטוס החדש, בעל 50 מושבים, יגיע מחר ויצטרף החל מ־1 באפריל למערך הטיסות הפנים ארציות של החברה. חכירת המטוס, למשך שלושה חודשים תעלה לחברה 450 אלף דולר, פי שלוש מהמקובל, מכיוון שהחברה חכרה אותו על טייסיו החדשים.

ליקוי חמה חלקי — ביום א'

(ע). ליקוי חמה חלקי יהיה בארץ ביום א' אחה"צ. התחלת הליקוי: בשעה 15.47, שיאו: ב־16.36, וסופה ב־17.29. שיעור הליקוי: 35 אחוז.

כך מסר מנהל מצפה הכוכבים בגבעתיים.

המצפה יהיה פתוח לקהל מ־15.30 אחרי הצהריים. כל זמן הליקוי.

מנהל המצפה אמר כי אין להסתכל בשמש בזמן הליקוי, אלא רק מבעד ל־3 עד 4 תשלילים שרד־פים. לא מומלץ להשתמש בזכוכית מפיזיות.

הושמדו יוני בר — למנוע כינמת בעכו

(ע). עקב מדיניות כיתום, שמקורה ביוגרבר ומקנאות בבתים וביקר־מות בעכו עכו, פתוח תבראני העירייה במסע השמדה של היונים, כדי לבולל את תושבי השכונה מהנדרים ופריחות הדבר שמהם סבלו.

פחות נרעינים מרעלים על גגות הבתים, ועשרות יונים מתו. אחר הקרבות היה עיט שנגס בראשה של יונה מרעלת, והרעל גם הוא.

נעצרו ארבעה תלמידי תיכון מראשל"צ בחשד גניבות רכב ופריצות

(ע). כנופיה של ארבעה תלמידי־תיכון תושבי ראשון־לציון נעצרה אתמול בפקודת שופט שלום בר־יעבות. כחשודים בגניבות רכב והצתתו. ושני מקרים של התפרצות לתחנות.

בביקורת משטרה נעצר אחר מהם בתוך רכב גנוב. לאחר זקירתו, הביאו הבלשים לשלושת חבריו. הועלו נגדם חשדות למעשים פלי־ליים רבים שארעו באחרונה באחוז ראשון לציון.

עתה הם נחקרים גם על מעשים דומים בערים אחרות.

חשודה בחברות בכנופית זייפני רשיונות רכב

(ע). אשה בת 39, אם לשלושה ילי־רים, אלמה ולחבר, תושבת רעננה, נעצרה אתמול כחשודה בזיוף של רשיונות רכב ותעודות כיסוי.

מעצרה האדך בהמלצה ימים ע"י שופט השלום יהודה פרנ בבית משפט השלום בכפר סבא.

בגיבת המשטרה ר"ל ציפי קלצמן סעדה, כי האשה היתה חברה בכנופיית זייפנים.

בחיפוש בביתה, נתפסו מסמכים, רשיונות רכב ותעודות ביטוח מזויפים.

עדך את הכתבה: משה רייזפלד

לארכיסקסים, ליצרני עבודות אלומיניום ולרוכי בנייה

עידן חדש בענף האלומיניום

קומפלט + הדרכה + מידע = הכל תחת גג אחד

1 קומפלט — קיימים במרוכז - פרופילים, אביזרים, אטמים, מבלטים, קטלוגים ותצוגת דגמים בבתי המסחר המורשים למכירת פרופילי קליל.

2 הדרכה — קליל הקימה 4 מרכזים לייעוץ סכני והדרכה - תצוגה במקום, אפשרות לייצור דגם, חופשי - ללא תשלום. הביקור בתיאום מראש.
איזור המרכז — ארמל 03-808734, 805320 | איזור ירושלים — אלמיר 02-854468 | איזור הדרום — רפל 057-73124, 33124/5 | איזור הצפון — קליל 04-700424, 710957

3 מידע — קטלוגים הכוללים שרטוטי הרכבה, פרופילים, אביזרים, אטמים ומבלטים ניתן לקבל במפעלנו, במרכזי ההדרכה, ובבתי המסחר המורשים למכירת פרופילי קליל.

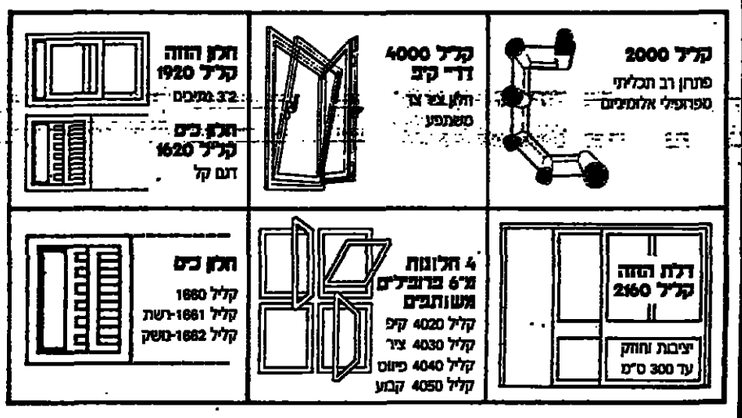

החלונות עמדו בבדיקות התאמה של מכון התקנים הישראלי לדרישות תי' 1068 "חלונות אלומיניום".
כל פרופילי קליל מיוצרים בהשגחת מכון התקנים הישראלי.
סימן היהוי הבלעדי של פרופילי קליל ≡ 3 פסים.

קליל פרופילי אלומיניום

קליל תעשיות בנרס ■ ת.ד. 210 קרית מוצקין ■ 26114 ■ טל: 700424, 710957 (04) ■ טלקס 471537 KLIL IL. ■ פקס: 711160 (04)

בהפגנת מחאה על הכוונה להעלות את שכר הלימוד:

3 סטודנטיות נפצעו מאלות שוטרים בקמפוס בתל־אביב

8 נעצרו ושוחררו בערבות ● המשטרה: הסטודנטים עלבו בנו

מאת נורית אמיתי
מוסף "הארץ"

שלוש סטודנטיות נפצעו אתמול מאלות שוטרים, ושמונה נעצרו, בהפגנת מחאה באמצע־סיטת תל־אביב על הכוונות להעלות את שכר הלימוד.

השמונה, ובהם יושב־ראש התאחדות הסטודנטים הארצית, דוד ברמן, שוחררו בערבות.

אתמול, בשתיים עשרה בצהרים, הופסקו הלימודים, והמפגינים, כחמש מאות, התקבצו בקמפוס. יושב ראש התאחדות הביא למקום ארון קבורה, מתוך כוונה לצאת ל"מסע הלוויה להשכלה הגבוהה", ול"טקס קבורה" בתל ברוך.

השוטרים, ובראשם מפקד מחוז דן, מנעו מהם לצאת מהקמפוס בטענה כי לראשי הסטודנטים לא תהיה שליטה על הנעשה, ומחשש להתפרעות ולד סיטת התנועה.

הסטודנטים ניסו להתפרץ בכוח, ואז הופיעו שוטרים מצוידים בלאלות, ופרשי משטרה, וה־חלו לפנות את הסטודנטים. כאמור, נפצעו שלוש סטודנטיות מאלות השוטרים.

מהמשטרה נמסר כי הסטודנ־טים עלבו בשוטרים, קראו אליהם בז, ירקו, וגידפו אותם. ההפגנה הסתיימה בסביבות השעה שתיים.

בן־ציון סופר, ראש מועצת מרום הגליל, נספה בתאונה

שומר הצריף של בן־גוריון נהרג בתאונת "פגע וברח" ● אוטובוס דרס למוות בת שלוש, משכנת בית אליעזר בנהרה

מאת מרדכי חרזבין
מוסף "הארץ" בצפון

ראש המועצה המורדת של יישוב מרום הגליל, בן־ציון סופר (44), נהרג אתמול בתאונת דרכים בכביש עין־זיתים – עלמה שבגליל.

מכביתו מסתה מתוכב כסיעתה התנגשה במכונית שבאה מגולן. מרוכב בכביש מגולן ומשבקה ומשר, כראש מועצה, הגיע עליל מעמים רבים, וביקש להרחיק ולשמצה.

הניח אשה וחשבה ילדים. בחמצע השנים האחרונות שימש סופר ראש המועצה וחבר כביר במוסדות הסוכ"ל. לפני כן היה מנהל יחיד הצריף המשרדם.

ראש המועצה הנוכחית של יישוב מרום הגליל, בן־ציון סופר (44), נהרג אתמול בתאונת דרכים בכביש עין־זיתים – עלמה שבגליל.

מכביתו מסתה מתוכב כסיעתה התנגשה במכונית שבאה מגולן. מרוכב בכביש מגולן ומשבקה ומשר, כראש מועצה, הגיע עליל מעמים רבים, וביקש להרחיק ולשמצה.

הניח אשה וחשבה ילדים. בחמצע השנים האחרונות שימש סופר ראש המועצה וחבר כביר במוסדות הסוכ"ל. לפני כן היה מנהל יחיד הצריף המשרדם.

נדרס שומר הצריף של בן־גוריון

אתמול רבן מוסר "הארץ", מוסר כי משמר של השומר של צריף בן־גוריון בשדה בוקר, נמצאה אתמול לאחרת בוקר מוטלת על כביש באר שבע־רמת־גן, בק"מ ה־175. עם סר־מי וכלות וסימני דריסה. חוקרי המשטרה סבורים כי הוא נדרס מהאחרת "פגע וברח".

ראובן סעדון (61), היה שריר, התנמר לשימל ולשמירה על הצריף המשרדם.

בת 3 בתקלה מאוטובוס

(ע). מעמה, בת־שלוש, מקבנת בית אליעזר בנהרה, נהרגה אתמול בנהרים מפגיעה של אוטובוס שהוביל ילדים. נהג האוטובוס נעצר לחקירה.

מחקירה ראשונה של משטרת חיפה עולה כי בחצר הרים בשי־כונת בית אליעזר ירדו ילדים מאר־טובוס והשיך לחברת הסעות נהרה. האוטובוס החל לנסוע קדימה, ונר־כי כך, ירדה הנעשה בת הפלוש מהנדרסה תחתיה את הכביש לעיגון הוית האוטובוס.

הנעשה נגבה כבל הנראה מהגלגל הימני הקדמי של האוטובוס.

נציב בתי הסוהר על שביתת הרעב בבתי הסוהר הבטחוניים:

"לא נתיר להפוך את בתי הכלא הבטחוניים לבתי ספר למחבלים"

כ־1,000 אסירים צמים במחאה "על תנאי המאסר" ● בשרות בתי הסוהר טוענים: זו שביתה "ענתית", ממניעים פוליטיים

מאת ראובן שפירא
מוסף "הארץ"

מרוים בכירים בשרות בתי הסוהר הבהיר אתמול כי "אינם מתרגשים" מהכרזת האסירים הכר־זנים בבית בתי סוהר, שלשום, על שביתת רעב.

כ־1,000 אסירים מהתפים בסוף במחאה "על תנאי המאסר" ובדישה להקלות.

אתמול כסף דובר שרות בתי הסוהר כי בכלא לנין כבר הפסקה שביתת הרעב.

כבורות בתי הסוהר מעריכים כי מרוב בשביתת רעב "ענתית", המסתמנת מידי מרוים עירנים מהצ לבתי הכלא. בשנה כבר היו רבות בשנים האחרונות ומניעיה – פוליטיים.

לדברי הסוהרים, האסירים הכבר־זנים מבקשים להשיג שליטה ובי־הל בבתי הכלא, ולפעול בהם כרצונם, על פי הבנתיהם של אחי־בתי המחבלים.

ההחזרה שהעניד בציב שרות בתי הסוהר, דוד מיטון, על פי פרוטוקול שר המשטרה, הן לנהוג באסירים הבטחוניים על פי כל כללי המשטר והמשמעת, כבתבם וכלשונם, ולא להיכנע לשום דרישה לארגונרשיות של האסירים.

עדיין אין כוונה להאכיל את האסירים הבטחוניים בבתי. מרוים מסמכים מעריכים כי שביתת הרעב "תגוזל" מהר, כשביתת קודמת בשנים שחלפו. נציב שרות בתי הסוהר הבהיר אתמול כי "לא יתיר להפוך את בתי הכלא הבטחוניים לבתי ספר למחבלים, הוא מחוש בעמדתו שלא להיכנע ללחצים הנמנעים של האסירים הבטחוניים.

מיימון גם מרב לקבל את "ערר" עורכי הדין של האסירים הכבר־זנים, בדיוק שאינו מהר בשום דבר כזה כקולקטיב. עם זאת, אמר שהוא מוכן לשמוע מראש הנגעות לבעיות של אסירים מסוגיים.

חברת השקעות
מעוניינת
להשקיע במפעלים
ו/או עסקים
בתחומים שונים
עדיפות מובטחת
מא לפנות בתאור כללי של שם ומהל והשקעה המבוקשת ולקביעת פגישה תל. 374, בטחיים.

חברה כלכלית לירושלים בע"מ

הודעה על תוצאות הנפקה לציבור

החברה מתכבדת להודיע על תוצאות הצעת ניירות ערך שלה לציבור.

על־פי תשקיף מיום 18 במרס 1987, הוצעו לציבור, בדרך של מכרז:

2,200,000 מניות רגילות בנות 1 שקל חדש ערך נקוב; ביחד עם 2,200,000 כתבי אופציה (סדרה 1) למניות רגילות בנות 1 שקל חדש ערך נקוב.

ניירות הערך האמורים הוצעו לציבור ב־220,000 יחידות. במחיר מינימלי של 33 ש"ח ליחידה.

עד לסגירת המכרז נתקבלו 8,194 הזמנות לרכישת 2,387,678 יחידות.

מחיר ההנפקה נקבע ל־59 ש"ח ליחידה. במחיר זה ובמחירים גבוהים ממנו נתקבלו 500 הזמנות ל־222,958 יחידות.

במחירים הנמוכים ממחיר ההנפקה נתקבלו 491 הזמנות ל־216,979 יחידות. כל המזמינים במחירים הנמוכים ממחיר ההנפקה יקבלו את מלוא הזמנותיהם.

במחיר ההנפקה נתקבלו 9 הזמנות ל־5,979 יחידות. עקב תחימת יתר של פי 1.98 ברמת מחיר ההנפקה, הקצה החברה למזמינים במחיר ההנפקה 3,021 יחידות, דהיינו הקצאה של כ־50.53% לכל מזמין כאמור מחיקף בקשתו, מעוגל ליחידה הקרובה.

המניות הסחירה בבורסה החל מ־30.3.87.

כתבי האופציה יסחרו בנפרד החל מ־6.4.87.

החברה מודה לציבור על הענותו המלאה.

בקופת חולים "מכבי"

עכשיו - פנקס החבר שווה הרבה יותר!

מכבי פלוס

מועדון חברי קופת חולים "מכבי"

פרטים ב"מכביתון" החדש

פסח בא - ואיתו הפתעה!

בחרתם חדר שינה, סלון יפהפה, ספריה, ארונית ל-T.V. ולמערכת סטריאו או פינת אוכל מקסימה לחג?
כל הקונה לפסח - זוכה!
אפשרות לקניה בתשלומים עם Visa
שמרת הדורע

ע כ ש י ו
מפחיתים מן המחיר
20% עד 30%

ת"א: לב דיזנגוף, המלך ג'ורג' 73, ר"ג: מודיעין 19 נתניה: שמואל הנציב 3
ירושלים: שלמציון המלכה 18 חיפה: אלנבי 117 מבריה: רח' הגליל
באר-שבע: פסג' רסקו חנות המפעל: קיבוץ שמרת, קיבוץ הזורע.

הארץ

קבלת מודעות:
רח' הנגב 4, ת"א
טל: 03-371261
המחיר למלה
ביום שישי וערבי חג
6.13 ש"ח כולל מע"מ

חדשות העיר כלהעיר צומת השרון כאן ובחוץ הלוח הבטוח

הלוח המרכזי הארץ חדשות

הלוח המרכזי כלהעיר ירושלים

דירות למכירה

● בית חדש 3 חדרים, מרפסת, מרכז מסחרי, מחיר 117,000 אלבי מסחר, 221161 (בערב)

● מרכז לחילולים קטנה 3.5 חדרים, מרפסת, כיס, 150,000, אלבי מסחר 221161 (בערב)

● בית הבית 2, ילדים, ב. ביקר מרפסת + מחסן, כיס, 150,000 אלבי מסחר 221161 (בערב)

● בית הבית 3, ילדים, ב. ביקר מרפסת + מחסן, כיס, 150,000 אלבי מסחר 221161 (בערב)

● בית הבית 4, ילדים, ב. ביקר מרפסת + מחסן, כיס, 150,000 אלבי מסחר 221161 (בערב)

● בית הבית 5, ילדים, ב. ביקר מרפסת + מחסן, כיס, 150,000 אלבי מסחר 221161 (בערב)

● בית הבית 6, ילדים, ב. ביקר מרפסת + מחסן, כיס, 150,000 אלבי מסחר 221161 (בערב)

● בית הבית 7, ילדים, ב. ביקר מרפסת + מחסן, כיס, 150,000 אלבי מסחר 221161 (בערב)

● בית הבית 8, ילדים, ב. ביקר מרפסת + מחסן, כיס, 150,000 אלבי מסחר 221161 (בערב)

● בית הבית 9, ילדים, ב. ביקר מרפסת + מחסן, כיס, 150,000 אלבי מסחר 221161 (בערב)

● בית הבית 10, ילדים, ב. ביקר מרפסת + מחסן, כיס, 150,000 אלבי מסחר 221161 (בערב)

● בית הבית 11, ילדים, ב. ביקר מרפסת + מחסן, כיס, 150,000 אלבי מסחר 221161 (בערב)

● בית הבית 12, ילדים, ב. ביקר מרפסת + מחסן, כיס, 150,000 אלבי מסחר 221161 (בערב)

● בית הבית 13, ילדים, ב. ביקר מרפסת + מחסן, כיס, 150,000 אלבי מסחר 221161 (בערב)

● בית הבית 14, ילדים, ב. ביקר מרפסת + מחסן, כיס, 150,000 אלבי מסחר 221161 (בערב)

● בית הבית 15, ילדים, ב. ביקר מרפסת + מחסן, כיס, 150,000 אלבי מסחר 221161 (בערב)

● בית הבית 16, ילדים, ב. ביקר מרפסת + מחסן, כיס, 150,000 אלבי מסחר 221161 (בערב)

● בית הבית 17, ילדים, ב. ביקר מרפסת + מחסן, כיס, 150,000 אלבי מסחר 221161 (בערב)

● בית הבית 18, ילדים, ב. ביקר מרפסת + מחסן, כיס, 150,000 אלבי מסחר 221161 (בערב)

● בית הבית 19, ילדים, ב. ביקר מרפסת + מחסן, כיס, 150,000 אלבי מסחר 221161 (בערב)

● בית הבית 20, ילדים, ב. ביקר מרפסת + מחסן, כיס, 150,000 אלבי מסחר 221161 (בערב)

● בית הבית 21, ילדים, ב. ביקר מרפסת + מחסן, כיס, 150,000 אלבי מסחר 221161 (בערב)

● בית הבית 22, ילדים, ב. ביקר מרפסת + מחסן, כיס, 150,000 אלבי מסחר 221161 (בערב)

● בית הבית 23, ילדים, ב. ביקר מרפסת + מחסן, כיס, 150,000 אלבי מסחר 221161 (בערב)

● בית הבית 24, ילדים, ב. ביקר מרפסת + מחסן, כיס, 150,000 אלבי מסחר 221161 (בערב)

● בית הבית 25, ילדים, ב. ביקר מרפסת + מחסן, כיס, 150,000 אלבי מסחר 221161 (בערב)

● בית הבית 26, ילדים, ב. ביקר מרפסת + מחסן, כיס, 150,000 אלבי מסחר 221161 (בערב)

● בית הבית 27, ילדים, ב. ביקר מרפסת + מחסן, כיס, 150,000 אלבי מסחר 221161 (בערב)

● בית הבית 28, ילדים, ב. ביקר מרפסת + מחסן, כיס, 150,000 אלבי מסחר 221161 (בערב)

● בית הבית 29, ילדים, ב. ביקר מרפסת + מחסן, כיס, 150,000 אלבי מסחר 221161 (בערב)

● בית הבית 30, ילדים, ב. ביקר מרפסת + מחסן, כיס, 150,000 אלבי מסחר 221161 (בערב)

● בית הבית 31, ילדים, ב. ביקר מרפסת + מחסן, כיס, 150,000 אלבי מסחר 221161 (בערב)

● בית הבית 32, ילדים, ב. ביקר מרפסת + מחסן, כיס, 150,000 אלבי מסחר 221161 (בערב)

● בית הבית 33, ילדים, ב. ביקר מרפסת + מחסן, כיס, 150,000 אלבי מסחר 221161 (בערב)

● בית הבית 34, ילדים, ב. ביקר מרפסת + מחסן, כיס, 150,000 אלבי מסחר 221161 (בערב)

● בית הבית 35, ילדים, ב. ביקר מרפסת + מחסן, כיס, 150,000 אלבי מסחר 221161 (בערב)

● בית הבית 36, ילדים, ב. ביקר מרפסת + מחסן, כיס, 150,000 אלבי מסחר 221161 (בערב)

● בית הבית 37, ילדים, ב. ביקר מרפסת + מחסן, כיס, 150,000 אלבי מסחר 221161 (בערב)

● בית הבית 38, ילדים, ב. ביקר מרפסת + מחסן, כיס, 150,000 אלבי מסחר 221161 (בערב)

● בית הבית 39, ילדים, ב. ביקר מרפסת + מחסן, כיס, 150,000 אלבי מסחר 221161 (בערב)

● בית הבית 40, ילדים, ב. ביקר מרפסת + מחסן, כיס, 150,000 אלבי מסחר 221161 (בערב)

● בית הבית 41, ילדים, ב. ביקר מרפסת + מחסן, כיס, 150,000 אלבי מסחר 221161 (בערב)

● בית הבית 42, ילדים, ב. ביקר מרפסת + מחסן, כיס, 150,000 אלבי מסחר 221161 (בערב)

● בית הבית 43, ילדים, ב. ביקר מרפסת + מחסן, כיס, 150,000 אלבי מסחר 221161 (בערב)

● בית הבית 44, ילדים, ב. ביקר מרפסת + מחסן, כיס, 150,000 אלבי מסחר 221161 (בערב)

● בית הבית 45, ילדים, ב. ביקר מרפסת + מחסן, כיס, 150,000 אלבי מסחר 221161 (בערב)

● בית הבית 46, ילדים, ב. ביקר מרפסת + מחסן, כיס, 150,000 אלבי מסחר 221161 (בערב)

● בית הבית 47, ילדים, ב. ביקר מרפסת + מחסן, כיס, 150,000 אלבי מסחר 221161 (בערב)

● בית הבית 48, ילדים, ב. ביקר מרפסת + מחסן, כיס, 150,000 אלבי מסחר 221161 (בערב)

● בית הבית 49, ילדים, ב. ביקר מרפסת + מחסן, כיס, 150,000 אלבי מסחר 221161 (בערב)

● בית הבית 50, ילדים, ב. ביקר מרפסת + מחסן, כיס, 150,000 אלבי מסחר 221161 (בערב)

● בית הבית 51, ילדים, ב. ביקר מרפסת + מחסן, כיס, 150,000 אלבי מסחר 221161 (בערב)

● בית הבית 52, ילדים, ב. ביקר מרפסת + מחסן, כיס, 150,000 אלבי מסחר 221161 (בערב)

● בית הבית 53, ילדים, ב. ביקר מרפסת + מחסן, כיס, 150,000 אלבי מסחר 221161 (בערב)

● בית הבית 54, ילדים, ב. ביקר מרפסת + מחסן, כיס, 150,000 אלבי מסחר 221161 (בערב)

● בית הבית 55, ילדים, ב. ביקר מרפסת + מחסן, כיס, 150,000 אלבי מסחר 221161 (בערב)

● בית הבית 56, ילדים, ב. ביקר מרפסת + מחסן, כיס, 150,000 אלבי מסחר 221161 (בערב)

● בית הבית 57, ילדים, ב. ביקר מרפסת + מחסן, כיס, 150,000 אלבי מסחר 221161 (בערב)

● בית הבית 58, ילדים, ב. ביקר מרפסת + מחסן, כיס, 150,000 אלבי מסחר 221161 (בערב)

● בית הבית 59, ילדים, ב. ביקר מרפסת + מחסן, כיס, 150,000 אלבי מסחר 221161 (בערב)

● בית הבית 60, ילדים, ב. ביקר מרפסת + מחסן, כיס, 150,000 אלבי מסחר 221161 (בערב)

● בית הבית 61, ילדים, ב. ביקר מרפסת + מחסן, כיס, 150,000 אלבי מסחר 221161 (בערב)

● בית הבית 62, ילדים, ב. ביקר מרפסת + מחסן, כיס, 150,000 אלבי מסחר 221161 (בערב)

● בית הבית 63, ילדים, ב. ביקר מרפסת + מחסן, כיס, 150,000 אלבי מסחר 221161 (בערב)

● בית הבית 64, ילדים, ב. ביקר מרפסת + מחסן, כיס, 150,000 אלבי מסחר 221161 (בערב)

● בית הבית 65, ילדים, ב. ביקר מרפסת + מחסן, כיס, 150,000 אלבי מסחר 221161 (בערב)

● בית הבית 66, ילדים, ב. ביקר מרפסת + מחסן, כיס, 150,000 אלבי מסחר 221161 (בערב)

● בית הבית 67, ילדים, ב. ביקר מרפסת + מחסן, כיס, 150,000 אלבי מסחר 221161 (בערב)

● בית הבית 68, ילדים, ב. ביקר מרפסת + מחסן, כיס, 150,000 אלבי מסחר 221161 (בערב)

● בית הבית 69, ילדים, ב. ביקר מרפסת + מחסן, כיס, 150,000 אלבי מסחר 221161 (בערב)

● בית הבית 70, ילדים, ב. ביקר מרפסת + מחסן, כיס, 150,000 אלבי מסחר 221161 (בערב)

● בית הבית 71, ילדים, ב. ביקר מרפסת + מחסן, כיס, 150,000 אלבי מסחר 221161 (בערב)

● בית הבית 72, ילדים, ב. ביקר מרפסת + מחסן, כיס, 150,000 אלבי מסחר 221161 (בערב)

● בית הבית 73, ילדים, ב. ביקר מרפסת + מחסן, כיס, 150,000 אלבי מסחר 221161 (בערב)

● בית הבית 74, ילדים, ב. ביקר מרפסת + מחסן, כיס, 150,000 אלבי מסחר 221161 (בערב)

● בית הבית 75, ילדים, ב. ביקר מרפסת + מחסן, כיס, 150,000 אלבי מסחר 221161 (בערב)

● בית הבית 76, ילדים, ב. ביקר מרפסת + מחסן, כיס, 150,000 אלבי מסחר 221161 (בערב)

● בית הבית 77, ילדים, ב. ביקר מרפסת + מחסן, כיס, 150,000 אלבי מסחר 221161 (בערב)

● בית הבית 78, ילדים, ב. ביקר מרפסת + מחסן, כיס, 150,000 אלבי מסחר 221161 (בערב)

● בית הבית 79, ילדים, ב. ביקר מרפסת + מחסן, כיס, 150,000 אלבי מסחר 221161 (בערב)

● בית הבית 80, ילדים, ב. ביקר מרפסת + מחסן, כיס, 150,000 אלבי מסחר 221161 (בערב)

● בית הבית 81, ילדים, ב. ביקר מרפסת + מחסן, כיס, 150,000 אלבי מסחר 221161 (בערב)

● בית הבית 82, ילדים, ב. ביקר מרפסת + מחסן, כיס, 150,000 אלבי מסחר 221161 (בערב)

● בית הבית 83, ילדים, ב. ביקר מרפסת + מחסן, כיס, 150,000 אלבי מסחר 221161 (בערב)

● בית הבית 84, ילדים, ב. ביקר מרפסת + מחסן, כיס, 150,000 אלבי מסחר 221161 (בערב)

● בית הבית 85, ילדים, ב. ביקר מרפסת + מחסן, כיס, 150,000 אלבי מסחר 221161 (בערב)

● בית הבית 86, ילדים, ב. ביקר מרפסת + מחסן, כיס, 150,000 אלבי מסחר 221161 (בערב)

● בית הבית 87, ילדים, ב. ביקר מרפסת + מחסן, כיס, 150,000 אלבי מסחר 221161 (בערב)

● בית הבית 88, ילדים, ב. ביקר מרפסת + מחסן, כיס, 150,000 אלבי מסחר 221161 (בערב)

● בית הבית 89, ילדים, ב. ביקר מרפסת + מחסן, כיס, 150,000 אלבי מסחר 221161 (בערב)

● בית הבית 90, ילדים, ב. ביקר מרפסת + מחסן, כיס, 150,000 אלבי מסחר 221161 (בערב)

● בית הבית 91, ילדים, ב. ביקר מרפסת + מחסן, כיס, 150,000 אלבי מסחר 221161 (בערב)

● בית הבית 92, ילדים, ב. ביקר מרפסת + מחסן, כיס, 150,000 אלבי מסחר 221161 (בערב)

● בית הבית 93, ילדים, ב. ביקר מרפסת + מחסן, כיס, 150,000 אלבי מסחר 221161 (בערב)

● בית הבית 94, ילדים, ב. ביקר מרפסת + מחסן, כיס, 150,000 אלבי מסחר 221161 (בערב)

● בית הבית 95, ילדים, ב. ביקר מרפסת + מחסן, כיס, 150,000 אלבי מסחר 221161 (בערב)

● בית הבית 96, ילדים, ב. ביקר מרפסת + מחסן, כיס, 150,000 אלבי מסחר 221161 (בערב)

● בית הבית 97, ילדים, ב. ביקר מרפסת + מחסן, כיס, 150,000 אלבי מסחר 221161 (בערב)

● בית הבית 98, ילדים, ב. ביקר מרפסת + מחסן, כיס, 150,000 אלבי מסחר 221161 (בערב)

● בית הבית 99, ילדים, ב. ביקר מרפסת + מחסן, כיס, 150,000 אלבי מסחר 221161 (בערב)

● בית הבית 100, ילדים, ב. ביקר מרפסת + מחסן, כיס, 150,000 אלבי מסחר 221161 (בערב)

4 חדרים ויותר

● דירה לבית, המרכזים דירה בעיר, מצוה המחיר פרטי דירה בשכון הקטן בן חדר דירה, בקרבת הפרטים, כתוב לתנאי המכתב ולא רמי תיקון, "שמאי" ב' 02-223342

● דירה 4 חדרים, מרכז, 3 מרפסות, 90 מ"ר, 2 מחסנים, 2 חניות, 2 מעליות, 2 מזגנים, 2 מרפסות

הכוח המוצלח — הארץ חדשות

המשך ירושלים

מנפאור

עסקים

מעצים למכירה

מעברים

הלוואות

שיפוצים

משקים

מחשבים

מיקרוגל

תעודי אניה

שידוכים

לוח קיר

בגדים

בעלי חיים

מערכות סטריאו

הכרזות

מקדים

חנים

חימום והסקה

פסנתרים

מלוויות

כלי נגינה

שיעורים

מכונות בביסה

מקררים

מדיחי כלים

ביקוש עבודה

מוסיקה

מדיחי כלים

מכונות

מוסיקה

מדיחי כלים

מכונות

מוסיקה

מדיחי כלים

מכונות

הבית המרכזי — הארץ חדשות

הבית המרכזי — העיר צוות השרון — תל אביב גוש דן והשרון

דירות למכירה

דירות ובתים

וילות ובתים

בתי כפר ומשקים

4 חדרים ויותר

3—3.5 חדרים

2—2.5 חדרים

1—1.5 חדרים

4 חדרים ויותר

3—3.5 חדרים

2—2.5 חדרים

גוש דן

פנטהאוז

דירות גן

קבלנים מציעים

קונים זהב
ZAMLER

תווך לי-רם

תווך הבנה

לצבור דירות

לוח העיר
לא מכרת
לא שילמת

קרחת?

מרכז חלמידה
שיעורים

דירות פאר

איזור השרון

בית אבות
חדש ברמת־גן

SABI

דירות "אומגה"

עיטורית
התשובה הישראלית
לקרמיקה האיטלקית

מכתב מן הארכיון

הכפר המרכזי — הארץ חדשות

המשך ת"א גוש דן והשרון

חולון ובת"ים

4 חדרים ויותר

3—3.5 חדרים

2—2.5 חדרים

1—1.5 חדרים

4 חדרים ויותר

3—3.5 חדרים

2—2.5 חדרים

4 חדרים ויותר

דירות בדמ"ם

דירות בשכ"ח

דירות מרוהטות

דירות מרוהטות

שותף/שותפה

דירות מרוהטות

ביקוש דירות

אוסטריה

אוסטריאנקי

אמריקאית

אנגלית

אלגרה רומאנו

אוסטין

אפל

בלגיה

בלגיה

בלגיה

ארוחה מלאה
6.90 ש"ח
כוס יין תנם
בר סלטים חופשי
פיתות חופשי
כביש החוף,
תחנת דלק סונול,
2 ק"מ מנתניה כיוון ת"א
הסעה בשתת עמק
טל. 053-57817
כוכב הדרך

המשך ת"א גוש דן והשרון

סיני מיינור

מרצדס

ג'יפים

דייהטסו

ראף

וולוו

מלבס

אופנועים

מסחריות

מנדים

פיץ

רנו

מוניות

סיטרואן

סוזוקי

סוסיתא

פולקסוואגן

סיאט

פורד

פיאט

סאאב

סובארו

מרצדס

מזדה

לנציה

מיצובישי

מאזדה

מיצובישי

ארוחה מלאה
6.90 ש"ח
כוס יין תנם
בר סלטים חופשי
פיתות חופשי
כביש החוף,
תחנת דלק סונול,
2 ק"מ מנתניה כיוון ת"א
הסעה בשתת עמק
טל. 053-57817
כוכב הדרך

זקוק דחוף למודעה?
מודעפון
לשרותך 24 שעות ביממה
03-38 38 38
לבעלי כרטיסי אשראי בלבד

מכון זמן הלאומי

קיבוצי הקיבוץ הארצי קורסים
הטפחות טכנאים, הנדסאים, סורים
ואחיות מוסכות
בואו להתנסות: חיי קיבוץ
מתארגנות קבוצות עירים בגילאי 20-25, 25-32 בעלי שכלה ומקצוע
אחרי שרות צבאי
טלפונים: 03-262521, 03-216015
שדרות שאול המלך 10 (מחלקה לקליטה ת"א)

המשך ת"א גוש דן והשרון

● הכשרה הדיגיטלית מבשרון מעלה מסין + בטון, דיג אמבולית + רישיון לחנות בטון לדג, 1967 הא שבר יעקב מדריגה מלאה מובטחת 15923605K

● לכל 125 ר' 62 שבוע 1200 דולר 162328164K 03-7611266

● באזור 84 5000 קמ' 4200 ש"ח 200426164K 03-224598

● מתיקי 250 אבחנה 84 בטיקון 202110163 03-722275

● הכנה 100 1983 9000 מרשאה 2500 ש"ח 160457172K 03-797078

● לבבירה שלומים ירושלים מדל 66 160719193 03-641031

● מטיקן 50 אחמקטי 1983 שטר 162138193 03-742475 390 דולר

● ראלי 200 1976 לא מעולים מחירון 249884 057-424856 162428193

● הכנה ראלי 200 75 כסף בטיקון 162813193 03-323671

● מיקפר ריידר 1986 ראשונה מחיר 1,200 ש"ח 590936 057-3121

● ראלי 200 1975 צבע חדש שמורה 201151191 03-9321814

● מלגזה ריידר 6 מלגזה 1986 בגירה ושמורה 052-445816 203052192

● מטוסנו מקיל 1982 50 כ"ס, מכסיף 203452193 052-391658

● מיקפר בטבע מדל לפני הכנה 201150238K 03-297078

● בטאלי 125 1985 קטמנה שחור בטבע חדש לרגל שלילה 4700 ש"ח, 257662 ,J21834 ,810937 1453222262

● מטיקן אחרוני, 1984, 50 כ"ס, במצב מצוין 052-473931 150857260

● מטיקן קבלה 62 בטבע מכבי חיצוני 053-472238 161512262

● בראנטאל 42 500/500 בטבע מכבי דולר 03-9529231 161348267

● לטבריה 20 בטיקון 2 + מכלי קרוואן מתאים לכל אופנע ומקפיד אחזה עם אחריות מכבי מרי לקנות מ. 052-462540 183168267

● הכנה 200 86 + אביזרים + מפרשי בחזרה בהזדמנות 03-9323342 183438267

● מקו אינוחל 85, 50 כ"ס, מכבי 192847261 03-3236946

● מטיקר אינוחל 50 כ"ס, 1985, 194025261 055-71836

● הכנה ראלי 200 1970 מכבי מקלה אחרי אבוריל 200536261 03-858531

● בנלי 654, 1986 בטבע מכבי 052-325375 הנשיבה 202046261 03-448741

ביקוש רכב

● מעניינים לרכוש מרכבה בטבע 1600, 88/81 שמורה וסטומלת 200512893 03-917628

תלפי רכב

● יהיר הלוך מרכבה מכון חלפים מפורטים מרכבים מרכבים מפורקים לאחר הנחה 057-91921 202197023

● מיכנס מכונים נרים המכלים שרים המשמרת ומרשים "מטיקן" חלקים 051-886962 153714122 איתי חלקן

● יהודיע חלפים מפוטמים לרכב קניית רכב לעדיפן, מחיקה, מחיר 182956122 03

● בנגו חלפים מקנה רכב לעדיפן מ. 203853126 03-372290

● מעניינים נרים מרכב לגל מלא הרכב אפשרות הרכבה "בבר" 201444236K 03-825291

שרותי רכב

● "הרשאי" המכרות רכב, מרשות המכירות לנקמות מחוזות 241441 מחוזות 20165319 052

● מכון אברהל 1600, 88/81 שמורה וסטומלת 200512893 03-917628

הצעות עבודה

● לטבריה מרכבה בעלת ידע לאביזרי מכונות לגבי אי אפר בבא בעלי יכולים מוכנות 174580426K 03-835561

● לבעל מקצוע אלקטרוני לשיפוץ מנועי חשמל לעבודה בשלון 204162 171417023 03

● מקרר יקר ובנים, הנרשאי אן מכונאי אל מכונה עבודה ליהול מעיל בחיר בחיר בחיר בחיר 31327/9 201820051K 052

● שרדי יקר ובנים, מרשאי 36/40 בעלי הדיר מעל בחיר הנין 175444022 03-3367857

● הדרשים מכונות ומכונים לאבירה לוגרי עובדים, המוסיף רשימה יעדה המקום לא 200 שלו בטבע אבא אלגבי 122 בטבע מסעה 175529022 14.00

● לנוקר ירדה מ"ר + דרשים בעדיפות/מ רשמים עם מלא + רכב 173641023 03-7319223

● הדרך לעבודה בטבע בחלה דרוש מחם לעבודה מלאה 052-235437 172502023 לעבודה

● עבודה לעבודה מריבה קלה מכונה מקצועית, מעבדות מכונה 173904023 03-3246888

● אש אחרקה לעבודה מחיר + נסיון מחיר מרכזי + 052-481223 03-454732 100447023K לא בטבע 1400/1700

● אש אחרקה לעבודה חמיר 191344023 052-481223 03-448339 ,31246 ,031611

● לעבודה בטבע לעבודה מר מיריה הנאים מסיבים "אגל" ר' 193128051K 052-285092

● לעבודה מקצוע לעבודה דרך 052-216336 מגשה 153205053K

● מעניינים לעבודה הנאים מכונות מכונים מסוגים 052-919421 202197023

● מיכנס מכונים נרים המכלים שרים המשמרת ומרשים "מטיקן" חלקים 051-886962 153714122 איתי חלקן

● יהודיע חלפים מפוטמים לרכב קניית רכב לעדיפן, המוסיף 182956122 03

● בנגו חלפים מקנה רכב לעדיפן מ. 203853126 03-372290

● מעניינים נרים מרכב לגל מלא הרכב אפשרות הרכבה "בבר" 201444236K 03-825291

שרותי רכב

● "הרשאי" המכרות רכב, מרשות המכירות לנקמות מחוזות 241441 מחוזות 20165319 052

● מכון אברהל 1600, 88/81 שמורה וסטומלת 200512893 03-917628

הצעות עבודה

● לטבריה מרכבה בעלת ידע לאביזרי מכונות לגבי אי אפר בבא בעלי יכולים מוכנות 174580426K 03-835561

● לבעל מקצוע אלקטרוני לשיפוץ מנועי חשמל לעבודה בשלון 204162 171417023 03

● שרדי יקר ובנים, מרשאי 36/40 בעלי הדיר מעל בחיר הנין 175444022 03-3367857

● הדרשים מכונות ומכונים לאבירה לוגרי עובדים, המוסיף רשימה יעדה המקום לא 200 שלו בטבע אבא אלגבי 122 בטבע מסעה 175529022 14.00

● לנוקר ירדה מ"ר + דרשים בעדיפות/מ רשמים עם מלא + רכב 173641023 03-7319223

● הדרך לעבודה בטבע בחלה דרוש מחם לעבודה מלאה 052-235437 172502023 לעבודה

● עבודה לעבודה מריבה קלה מכונה מקצועית, מעבדות מכונה 173904023 03-3246888

● אש אחרקה לעבודה חמ

הכתם המבצעי — הארץ חדשות

המשך ת"א גוש דן והשרון

שמירה ואבטחה

לקוחות אם דרושים
אנשי ביטחון
דו"אבא אנליות
* מגלי 1.80 מ'
* בעלי עבר קרבי ומדע
כשיר מגן
טל: 285636.03-285401

מקדמי מכירות

ביקוש עבודה

עסקים

נפן
מטאבי אגוש

חבר
(חבר המתרגמים)

אל.ת

שליחים/ות

מלאי

מחסנים

תוכנה

מנהלים

מזכירות

מכירות

מנגרים

מוסדות

מלצרים

מלון

מלון

מלון

הכוח המרצף — הארץ חדשות

הכוח המרצף — הלוח הבטוח — חיבה והצפון

דירות למכירה

ביה קלקטיבית

● מסר מסמוח מעבלו ריחתנו בשמשון 5 ● מרפסת 98,000 ש"ח אפשר תשלו" 04"329935 04"382457

● בראשאמשלה שקמים ● עליה 22 כניסה נפרדת לקנה 110,000 $ "לעיני ה" ריש ראלי 4 טל: 252962

● בחצת מלוה שקמים 143 כל + שקמה עמדים וגינה 140,000 $ "לעיני ה" ריש ראלי 4 טל: 252962

● בראשאמשל פרי שקל רד משמעתי מרכז נוף שקמ. 331596 04

● בחצר הגלה פתוחה + מחסן + מרפסת ק"ב + אר המשב (22) 04"243265

● בבלה 4 דורים ק"ג יפהיפה מחודשת + תוספת מל" 238504 (21)

● בחצלה 4 דורים 107 מ"ר עליה + נוף 83,000 $ "אגלה מסמן מישל" 04"327762

● בחרבו הבשל מחוזות הרכמית ביחוד מקום נהר מה מלאיה לגמרים 110,000 $ "אגלה מסמן" שר הבשל 129 אי. 04"361296

● בחרבו מרחה 4 ק"ג + בינה + חבה מתחתה "ריחוק לב" מרחה 32 מלר הבשל עצמון) 661856 04"361296

● בבקרתים מחוזות + ק"ג + אחוזות + מחסן ק"ב. נמדרה 25 (20) 04"358095

● בחרבו 25 דורים ק"ג + מרפסת מחסנה מחודשת הסמוכה 04"328252 (20)

● בחלמן בחרבו 2 + 2 מרפ מה מסמנו הנחיה ק"ב 04"335245 (20)

● בחשמרה בחרבו מפנה בחלמן 48 בבית 52מ"ר קיומן מסן מחסנים לבנה. מחנים לחרוף שנן הריה. 04"328667 662885 662356

● בחרבו מרחה 2.5 דורים + חלל מרפסת מחנה ק"ב מיידי הדגל מ 671106 מחיר מלא הדגל עצמון) 661856 מחנה רחוף עד שנה 19.00

● בבקרתים מחוזות + ק"ג + אחוזות + מחסן ק"ב. נמדרה (22) 04"350935

● בחרבו ג' דורים מחודשת + מחסן ק"ב. נמדרה (13) 04"377367

3—3.5 חדרים

● בקר. מרפסת. ג' ק"ב. מרפסת. מסמנה נחיל המסחר ד"ש ק"ג ק"ב ד"ש בקר מרפסת סאי מאר לאשה שקמה בבית מיכאל 449106 (60)

● בחרבו הבשל מחוזות 3 דורים ק"ב אחריות המחודשת 39,500 חלל 04"707731

● בקר. מרפסת ק"ב. מרפסת מחודשת + מחסן + מסמנה מרפסת חדר מחודשת 04"706340 (20)

● בשרים ק"ב 64 מ"ר חלל 04"750281

● 3.5 ד' בשרים מרכזיה + מחסן + חניה. אחוזות מסמנה המחודשת 04"708682

● בשרים מרפסת בבקרתים 115 מ"ר מחודשת + מחסן + חניה + המחסן חדש 04"707392

● בשרים יש א' מרפסת 3 דורים + מ"ר + ד"ש ק"ב אחריות המחודשת 04"715536 (27)

● בחרבו בשרים יפה מחר חדר 04"353984

● בקבראלין בחרבות ירושלים ירושלים ולילה חדר. קלב חלל מ 55000 מרכז "חדר בקרבו" שר בשנה מרכז המשמרים 04"702582 4 (27)

● הנחלן הבחל ביחוד בחרבה ובשרים "מרכיב" מרכיב + המרכיבה מרכיבות 4.5 דורים ובשנה + דורות ובחל נחלי בשרים הרבה מרפאים המשך אם מגדים אפשרי לקבריה ביחוד אם בגבוה 95000 חלל + בשנה קין 4 דורים יכאן לגבי מרכזים בבית גבוה 85000 חלל ובחל הדגנה הבעות 380585 מרכזי מרכזי חרבה 441260 מכון קרית קרית

● המרכיבה קרב מרכז המרכיבה ומרכזי המרכיבה המרכיבה המרכיבה 790017 (31) 04

● בקן מרפסת 130 מ"ר קן 4.5 ובחר אוכל חל מחנן 04"718034 (27)

● בבראלין מרפסת כל מרפסת משמרת 112 מ"ר 04"724782 (27)

● בקן. יש בן 4 ק"ב ק"ג מרפסת 540,000 חלפן 757846 ד"ר בשנה (27)

2—2.5 חדרים

● בהחל 2.5 שני מרפ מה מעורבת ק"ב. נוף. 536,000 520946

● 2 בנגבה מרפסת בהמבלה. ד"ש נוף 55 מ"ר. טל. 04"210282

● בחרבו. בקבראלה 2.5 דורים עליונה + ד"ש מרפסת מרכזי (26) 04"358005

● 2 בחרבו הבשל מרפסת ד"ש + מרפסת אפשרות לסגירת חדר (20) 04"253158

● 2.5 חדלה מרכזים ק"ב ק"ג 75 מ"ר 48,000 נוף 04"361050

● 2.5 דורים קין + מרפסת מסמנה + ד"ש + מרכזים מחוחות בשר (27) 04"334161

● בחרבו הבשל 2 דורים + ד"ש ק"ב כמרחב 04"211138 (22)

● בקרתים מחוחות + ק"ג + אחוזות + מחסן ק"ב. נמדרה (22) 04"350935

● 4 בבקרתים בקרתים 75,000 ש"ח מרכזי מרכזי 04"674583 ד"ש מלאן 04"311696

● בחרבו הבשל מרכזי מרכזי + המרפסת בבקרתים 30ק"מ קרוב לבית מרכזי מרכזי + מרכזי מרכזי דרך + 4.5 בקרתים בית 65000 דרך + 4 בשקמון בית 90000 דרך + 4 בחרבו מרכזי 85000 דרך + 4 בחרבו מרכזי 86000 דרך + 4 בדרך הים אחרונה יציאה לגבה 82000 דרך דרך הבנה הבעות בחרבה. ובחל "מרכיב" חיה מרכז הבשל שדות הבשל 119 טל. 380585 מרכז אחרה חדרב 247987 14

● בחרבו הבשל מרכז "מרכיב" + בחרבה 4 + מרפסת בן שקמה נחה ומרפסת מרכזי 105000 דרך + 4 בבנה ומרפסת נוף יפה מרכז 105000 דרך + 4 בבנה מרכזי בבית נחרבה 110000 דרך + 4 בחרבו מרכזי 90000 דרך יציאה לגבה 90000 דרך דרך הבנה הבעות

הכפר המבצעים

הארץ חדשות

המשך חיפה

חנויות ועסקים

מבצעי תעשייה

הצעות עבודה

מגרשים

משרדים

אוטו

מכוניות

אופנוע

אלפא רומאו

אנדריאה

אסטון

ביקוש עבודה

דרושים

יד שניה

כלי נגינה

מלבוש

מעוניינים לקנות

מסחרי

מקרקעין

מרפאות

נדל"ן

סוכנים

עורכי דין

עסקים

עשיר

פיקדון

פרטי

צרכנים

קבלנים

רכב

שונות

שכירות

תיירות

תכשיטים

תרגום

תשלומים

תשלום

תשלומים

תשלום

תשלום

תשלום

هكذا من الاصل

הכוח האמצעי — הארץ חדשות

בעבו"ת — משרד העבודה והרווחה

מזור
בית ספר לחניכים
דרושים/ות לשנת הלימודים הנוכחית
ותואה
● מדריך/ה מוסמך/ת למגמת צילום
● מדריך/ה למגמת טכנאות שיניים
טל' בבית הספר — 04-520031

שאל
שרותי אבטחה ושמירה
קרל זינגר בע"מ —
העצמאות 60 חיפה טל' 642528
לעבודה בטחונית ב"3 משמרות
דרושים

מאבטחים
בנמל חיפה — לעבודה קבועה

* מאזור חיפה והקריות בלבד
* בוגרי צבא/משטרה
* בריאות: פרופיל 72 ומעלה
* בוגרי 10 שנות לימוד לפחות.
* גיל עד 45

תנאים מצויינים למתאים
נא להצטייד בתעודת זהות, פנקס שחרור, פנקס מילואים, 2 המונות, לפנות במקום.
ועדת קבלה ביום ב' — 30.3.87
בין השעות 12.00 — 09.00 ביום ג' 31.3.87
בין השעות 11.00 — 09.00

מנופאי
לחברת בניה דרוש
מנופאי לעבודה חלקית בקריות
04-722029, 04-722186

עירית כפר-סבא
מכרז על הוצאת פיתח

1. עבר מנהל המחלקה לבניה
הוכנות הדרושות: בעל ידע בהנהלת חשבונות, בעל ידע ונסיון במיגזר, בעל כושר ונסיון בניהול צוות עובדים, בעל כושר הבעה בכתב ובעל עבר. רצוי בעל נסיון בעבודה דומה, ומסוגל.

2. מבקר על הבניה
תאור התפקיד: בדיקה אחרי בניה לפי מתן היתר הבניה. ומעקב תוך תקופת הבניה אם היא מתבצעת בהתאם להוראות וזק ותכנון והבניה והתנאים של היתר הבניה. דיווח על עבירות הוק וסטיות מהיתר הבניה. מתן עדות על כך בבית המשפט בעת הצורך.
הכשרים הדרושים: מהנדס בין בעל נסיון של 3 שנים לפחות. רצוי בעל נסיון בעמוד המוניציפלי. יכולת של קריאת תכניות בניה. הכנה בביצוע עבודות בניה. הכרת חוקי בניה. כושר של ניהול מרים עם קבלנים. כושר הבעה בעל"פה ובכתב.
דרגה ומשכורת בהתאם לכישורי המועמד.
מעוניינים מתאימים מתבקשים להגיש הצעותיהם בכתב למזכיר העיר בתוך שלושה ימים מהיום הפרסום המפורט על ההכלה תכיון עד יום 31.3.87 שעה 12:00 בצהרים.
יצחק הלה, ראש העיריה

חוק חודעות שוחה בתעסוקה תשמ"א-1981
לפי חוק זה אסור לפרסם לקבל אדם לע- בודה מאחת מין או מאחת נשוי או חודה. אלא אם אופי או מהותו של התפקיד מונים קבלתו של בן אחד המינים לעבודה הכרחית.
תעבריינים עניינים לעונש על"פי החוק.

דרוש
מודד מוסמך
טכנאי מדידות.
08-460655

לבית חולים "אלישע"
דרושה/
☆ **אח/ות מוסמך/ת למחלקת הדיאליזה**
(המשרה חלקית)
☆ **אח/ות מוסמך/ת**
☆ **אח/ות מעשית**
לקביעת ראיון נא להתקשר
לאסתר, האחות הראשית, 04-389121

ש. שבח
שרותים בע"מ
האגף למשאבי אנוש
דרושים לאיזור המרכז
מאבטחים — עד גיל 45
* עדיפות לבעלי נשק * בעלי פרופיל גבוה
לראיון להצטייד בתעודות: זיהוי, שוטרה, שבוי, ושתי המונות
שומרים — עד גיל 60
פקידים/ות — מודיעין, קבלה
* עדיפות לבעלי ניסיון קודם
נא לפנות לטל' 03-232284/5/6 לריקי

לבית ספר דרושים
מורים
להוראה בקורס לעיצוב אופנה
בשעות הבוקר ואחר הצהריים
בנושאים הבאים:
* תדמיתנות
* תפירה
* ציור אופנה
טלפונים 671571, 669041.

דקסון DEXON
מפעל לתרופות
סירת הכרמל
דרושים
★ **מנהל תפעול**
/מהנדס/הנדסאי — מכונות/תעשייה/ניהול/כימיה
ניסיון של 5 שנים לפחות בניהול עבודה; במפעל תעשייתי
★ **מזכירה אנגלית להנהלה**
שפת אם אנגלית
5 ימי עבודה בשבוע
נא לפנות בכתב יד בצירוף קורות חיים ומס' טלפון
לת.ד. 2113 חיפה 31020

מאגרת אנשי בעמ
למחלקה הטכנית דרושים:
★**חשמלאים - עוזרים**
לעבודות התקנות - נסיון עדיפות למנהלי עבודה
★**נגרים** תעשיה - ריהוט - נסיון
★**חשמלאי לתכנון** לוחות חשמל נסיון רב עדיף הנדסאי
★**מהנדס חשמל** למכירות בתחום ציוד מיתוג - רכב צמוד - אחוזים וכו'
★**שרטטת חשמל** - נסיון
★**אנשי תקשורת** להתקנות וחוט במרכזיות
★**מסגרים - רתכים** - נסיון בתעשיה
★**עובדי יצור** לעבודה בתעשית המזון - משמרות
למחלקה המשרדית:
מזכירות אנגלית עבריות לחברות אלקטרוניקה כולל הדפסה מעולה
עבודות קבועות ומזמנות בתנאים מצויינים למתאימים כולל נסיעות, תנאים סוציאלים מלאים ועוד
נא לפנות ל"מאגרי אנוש" דרך השלום 20 ת"א
03-333420, 03-337578, 03-336079

דרושים בחברתנו:
הנדסאים או טכנאי חשמל
בעלי רשיון "חשמלאי מוסמך"
* רצוי ניסיון של שנה אחת לפחות בעבודה במפעל תעשייתי
* שליטה במערכות פיקוד (רצוי P.L.C)
מועמדים יפנו בכתב יד ובצרוף קורות חיים ותאור נסיון קודם לאגף משאבי אנוש ת.ד. 60 באר-שבע, 84100
סודיות מובטחת

למשפחות מגלר בע"מ כפר בר-יציון
דרושות
נשים לעיצוב צמתי בית ועבודה במשתלת הדרים, בתנאים טובים
מאיאור השרון בכל הימים. הסעה מובטחת מרעננה.
לפנות 052-34426

מוסד הטכניון למחקר ופתוח בע"מ
במרכז במחקר מיקרואלקטרוניקה
מהנדס/ת אלקטרוניקה
תאור התפקיד:
מחקר, פיתוח ותכן של מעגלים אלקטרוניים מתוליסיים לעבוד אחוות, פיתוח והעלה של מערכות מדידה מבקרות מחשב בתחום האלקטרו אופטרוני. אפיון ותקנו מוליכים למחצה ומעגלים אינטגרליים. תעבודה מעשית במסגרת צוות מדעי גדול.
הכישורים הדרושים:
— רצוי בוגר/ת הטכניון, המקולטה לחנדסת חשמל (מאפשרי גם תוכני ניסיון, כולל סטודנטים המגמדים לסיים לימוד דיפלום ביתי 87)
— בעל/ת חשיפים אקדמיים מעולים
— רצוי ניסיון בתכנון וחעלת מערכות מבוקרות מחשב
— לאחר שירות צבאי
— נכונות לעבודה בשעות נוספות
הערה: למעמד/ת מתאים/ה קיימת אפשרות של חתשל מות לתואר בבוח. כסף לתקנות בידים לכישורי מתמכים.
מכרז מס' 59/86.
מעוניינים מתאימים מתבקשים לפנות בכתב בצירוף תעודות המפרטות את ציונים אל מחלקת מאגרי אנוש מוסד הטכניון לכרים בנרת ק. הטכניון חיפה 32000 עד יום 5.4.87 בציון מס' המכרז.
דחוף

לחברת תעשייתית גדולה
דרושה
פקידה/מזכירה
הכישורים:
★ שליטה מלאה בעברית/אנגלית.
★ הדפסה עברית אנגלית.
★ נסיון בעבודות משרד 5 שנים לפחות
נא לפנות בכתב יד בצירוף קורות חיים
לת.ד. 4637 חיפה 31046
לציין על המעטפה עבור פקידה/מזכירה

ההסתדרות הציונית העולמית
תנועת עליה
מח' העליה והקליטה
משרה מס' ח/3/87
דרושים/ות:
מדריכים/ות חבשים/ות מדריכות דרך
עבור קבוצות צעירים ומבוגרים
בחודשי מאי עד ספטמבר 87
הכישורים הדרושים:
★ ידיעת השפה הצרפתית ו/או אנגלית
★ לאחר שרות צבאי/לאומי
★ נסיון בהדרכת נוער/מבוגרים יהודים מהגולה
★ מוסיבציה ציונית גבוהה
★ גיל 21 לפחות
לפרטים נוספים: תנועת עליה
כתובת למכתבים: ת"ד 92 ירושלים מיקוד 91920
טלפונים: (02)247799, (02)233271

לעתון יומי סניף חיפה
דרוש
רוכש מודעות
צעיר ומרץ לפרוייקטים מיוחדים.
התכונות הנדרשות:
√ השכלה תיכונית מלאה
√ נכונות לעבודה קשה ומאומצת ששכר הולם בצידה
√ נסיון בתחום זה יתרון
להתקשר מיום א' לטלפון: 04-643277
לקביעת ראיון

לחברת שיווק ארצית סניף חיפה והצפון
דרושה
פקידת מכירות וחשבונות מעולה
כשורים:
√ יוצאת צבא (רצוי רקע פקודי)
√ 12 שנות לימוד
√ בעלת יכולת עבודה בתנאי לחץ
לפנות בכתב יד בצירוף קורות חיים
לת.ד. 431 תל-חנן מיקוד 20302

לחברת יבוא ושווק בת"א
דרוש
עובד מחסן
★ בעל רשיון נהיגה
להתקשר
טל' 03-810947

לחברת קוסמטיקה בינלאומית
מוסטלה פאם
דרושות
לאיזורים:
כפר-סבא רעננה
יועצות יופי
נשות מכירה
הכשרה תינתן
למתאימות
נא לפנות לנעמי
052-444717

למפעל חדפסות וחדבקות באיזור פתח-תקוה
דרושה
גרפיקאית מנוסה
לחצי משרה
03-911613

לחברת אלקטרוניקה
דרושים:
אנשי מכירות
לאיזור עמק הירדן והגליל
כישורים נדרשים:
* קציני קשר בצה"ל ו/או בעלי רקע טכני באלקטרוניקה
* ידע בסיסי בשפה אנגלית
* יכולת מכירה וכושר שיכנוע
* הופעה ייצוגית ואמינה
* בעלי רכב פרטי
מועמדים יפנו בכתב יד בציון קורות חיים ונסיון קודם לטחלקת גיוס עובדים.
ת.ד. 25016 תל-אביב מיקוד 67899
(לציין על גבי המעטפה עבור אנשי מכירות מיועדת לגשים תברים לאחר — סודיות מובטחת)

לחברה מסחרית ארצית שמרכזה בחיפה דרוש:
ח ש ב
★ רואה חשבון או מנהל חשבונות מדופלם;
★ שליטה בהכנת דוחות להנהלת החברה;
★ נסיון קודם בהפעלת צוות של לפחות 10 עובדים בהנהיית.
תנאים טובים!
נא לפנות בפירוט קורות חיים ונסיון קודם לת.ד. 44432 חיפה (מיקוד 31444) עבור "חשב"
סודיות מלאה מובטחת

למפעל מזון גדול באזור המרכז
דרוש/ה
מנהל/ת ביקורת איכות
דרישות התפקיד:
★ מהנדס/ת מזון — נסיון מוכח של 3 שנים בתעשיה.
★ יכולת ניהול צוות עובדים.
★ נכונות לעבודה מאומצת.
נא לפנות בכתב יד לת.ד. 895 ת"א
דרוש
מנהלת
לחנות החברה בגוש דן
דרישות התפקיד:
★ נסיון במכירות — רצוי בביגול חנות.
★ ידע בסיסי בהנהלת חשבונות.
★ הופעה נאה.
★ גיל עד 45.
המעוניינות תפנה טלפונית לטל' 03-7520801/2

מבשלת מקצועית+
המלצות, לבית פרטי בקריות
טל. 729797, 729428
בין השעות 16.00 — 12.00

רכב הצפון בע"מ
סוכנות פיג'ו וסיטרואן באזור חיפה
דרושים:
"איש מכירות"
לחלקי-חילוף לרכב
בעל נסיון של 2-5 שנים בענף;
תנאים מצויינים!
"פקידה"
בוגרת תיכון, לאחר שרות צבאי.
רצוי ידע בהנה"ח
נא לפנות בכתב, בפירוט נסיון קודם
לת.ד. 9005 חיפה (מיקוד 31090)
"סודיות מובטחת"

לרגל התרחבות דרושים
לטכנו קוד
1. **כרסם תכנת** — נסיון 5 שנים לפחות
2. **כרסמים** — בעלי ניסיון
תנאי שכר בהתאם לכישורים
5 ימים עבודה טל' 729672

מנהל מיצבעת טכסטיל
באזור מרכז הארץ
1. בוגר תעשייה וניהול או הנדסאי ייצור מוסמך ובעל ניסיון
2. הכרחי ניסיון קודם בהפעלת צוות עובדים (כ-80 איש)
3. ניסיון והכרת נושאי הייצור נורמות, פרמיות, ותפ"י
4. רצוי תושב השרון
5. רצוי בעל ניסיון בטכסטיל.
מעוניינים יפנו בכתב בצירוף קורות חיים לת.ד. 146 הרצליה
עבור: "מנהל מיצבעה"

LASER תעשיות לייזר
חברה עתירת מדע המובילה בפולם בפיתוח וייצור מערכות לייזר לרפואה.
למחלקת ייצור והרכבה דרוש:
טכנאי/הנדסאי אלקטרוניקה
תאור התפקיד: * בדיקה שוטפת של כרטיסים וספקי כח בייצור * קליטת פרויקטים חדשים מפיתוח והכנתם לייצור.
כישורים: * ידע ונסיון של שנתיים לפחות בתחום אנאלוגי, דיגיטלי ומיקרופרוסטוזים * רצוי ידע בהעברת פרויקטים חדשים מפיתוח לייצור.
נא לפנות טלפונית ל"משאבי אנוש" תעשיות לייזר טל. 03-495552.
— סודיות מובטחת —
מדרשה זו מיועדת לגשים וגברים כאחד.
תעשיות ל"יזר - קרן אור לקידום האנושות

למשרד מהנדסים בכרמל
דרושה
מזכירה
למשרה חלקית
35 שעות בשבוע
הדפסה עברית אנגלית
טלפון: 04-258042

מהנדס תעשייה וניהול
למשרה חלקית ביעוץ
ת.ד. 937 חיפה

למשרד עו"ד ברעננה
דרושים
1. **שרד**
2. **מתמחה**
3. **טפסרים למשפטים**
052-31192

דרושים
☆ **חרט**
☆ **כרסם**
עם נסיון
טלפון 706773

למשרד מהנדסים
שרטט/ת
כבישים מנוסה
בימים: 03-451147
בערב: 03-445478

דרושה/
עורך/ת דין
משרד מסחרי אזרחי
באזור עמק יזרעאל
טלפון: 06-548995

למשרד להנהלת חשבונות ויעוץ מס בחיפה
דרושה:
מנהלת חשבונות
מנוסה לפנות טלפונית
04-528501

למפעל להתקני מצב מוצק בגוש שגב
דרושים
1. הנדסאי תעשייה וניהול
לעבודה בתפ"י, הכוללת קידום פרוייקטים עבור ייצור רכיבי מיקרו אלקטרוניקה
* עם ניסיון של 3-4 שנים בתפקיד דומה
2. מהנדס כימיה / פיזיקה בכיר
* עם ניסיון בעבודת פיתוח או יצור רכיבי מיקרו אלקטרוניקה.
3. מהנדס מכונות בכיר
* עם ידע בחומרים לפעילויות הכוללות רכיבי מיקרו אלקטרוניקה
* ידע בואקום רצוי
המעוניינים יפנו בכתב עם פירוט קורות חיים אל נחמה ניניס מחלקת כוח אדם, או מ"מ שותפות תדיראן — רפאל ד.נ. משגב 20179

מרכז הצפון בע"מ
מרכז פעולות תרבות ותברה למבוגרים
דרגת המשרה — לפי כישורי המועמד
שיעור המשרה — מלא.
פרטים ארגות המשרות והכישורים הנדרשים, ניתן לקבל בטלפון: 04/640775
קו מיימי 329 למ"מ מנהל המחלקה למגנון.
הבקשות למרכז תוגשנה בכתב יד במעטפה סגורה לאגף כוראדם המחי למגנון בצירוף קורות חיים תעודות המעידות על השכלה ומכתבי המלצה.
תאריך אחרון להגשת הבקשות יום ר' יא' ביסון תשמ"ז 10.4.87

הכיתו!...
תקציבאי/ת
אם כבר עשית מספיק שגיאות במשרד פירסום ואם את/ה מספיק מוכשר/ת כדי לא לחזור עליהן, מחכה לך תפקיד רב אתגר ששכר הולם לצידו במשרדנו המתפתח.
(אנו נעדיף אותך עם תואר ראשון ורכב).
נציגי מכירות
אם כבר הוכחת שלמכור זה אצלך בדם - יש לנו הצעה היכולה להפוך אותך לאיש עשיר - וזו לא הגזמה!
מועמדים יפנו לקביעת ראיון אישי
החל מיום א' לסמדר, טל. 526603
פרסום אימפקט

עירית חיפה
הוכנית קד"ש
מכריזה בזאת על מכרז פומבי 1/87 למשרות
1. **מנהל מרכז קהילתי מפוצל לנוה דוד**
דרגת המשרה — לפי כישורי המועמד
שיעור המשרה — מלא
2. **מרכז פעולות תרבות ותברה למבוגרים**
דרגת המשרה — לפי כישורי המועמד
שיעור המשרה — מלא.
פרטים ארגות המשרות והכישורים הנדרשים, ניתן לקבל בטלפון: 04/640775
קו מיימי 329 למ"מ מנהל המחלקה למגנון.
הבקשות למרכז תוגשנה בכתב יד במעטפה סגורה לאגף כוראדם המחי למגנון בצירוף קורות חיים תעודות המעידות על השכלה ומכתבי המלצה.
תאריך אחרון להגשת הבקשות יום ר' יא' ביסון תשמ"ז 10.4.87

למפעל תעשייתי באזור עכו
דרושים
מנהל כספים
* רואה חשבון/כלכלן
* בעל נסיון בתעשיה
איש מכירות
* בעלי נסיון בענף המזון
מנהל חשבונות
* סוג 2 בהנה"ח
עובדי ייצור לא מקצועיים
נא לפנות טלפונית החל מיום א'
04-915817, 04-910472 ליגאל

הודעה על משרה פנויה
רכז/ת נוער במושבים
בתחום המועצה האזורית עמק יזרעאל
פרטים על משרה ניתן לקבל
בועדת הנוער של תנועת המושבים
אצל החבר שלום שמחון תל אביב
טל' 03-258473

דרוש שד מכירות
לפרוייקט ביטוחי ענק
לפנות למלפון 727592

לקניון המפרץ בע"מ
רחוב חלוצי התעשייה 21 מפרץ חיפה
(מול פאב הבוקר ליד ההיפרכל)
דרושות
1. **מוכרות**
בעלות נסיון והופעה נאה
לחצי משרה
2. **קופאיות**
מקצועיות ובעלות הופעה נאה
להתקשר בערב לטל' 04-712453

תן מתנה

אתה יודע כמה נעים וחשוב לקבל עיתון במיקר. עכשיו יש לך הזדמנות לתת לפי שחשוב לך מתנה מקורית ומכובדת. "הארץ" מציע מנוי לשלושה חודשים
ב- **40%** הנחה
ובתוספת מתנה: זוג כרטיסים לתיאטרון הקאמרי. במחיר —46 ש"ח. תוכל להעניק מנוי של "הארץ" בתוספת בילוי מתנה.
לפרטים והזמנה פנה למחלקת קידום ופיתוח טלפון: 03-5121340.
הארץ
עיתון לאנשים המשכיל

12

הארץ
יום ו', בן כ"ה אדר, תשמ"ז
27 במרץ 1987
המערכת, הנהלה, מערכת הפרסומת, הנהלת המנויים: תל־אביב, רח' אלון שוקן 21, טל' 5121212 ת.ד. 233 מיקוד 61001, מלקט 810012 – מלקט 33748, מיקוד 34000
יחסי לקוחות: רח' הנמלה 2 טל' 224345, ת.ד. 272 מיקוד 91002
חיפה: רח' הרצל 20, טל' 61166, ת.ד. 8239 מיקוד 31080
הוקם ע"ל הוצאת עתון הארץ בע"מ, רח' אלון שוקן 21, תל־אביב
עורך: גרשום שוקן עורך המשנה: מתי גולן
מנכ"ל עורך: משה גדיר, גרשון לוי
אין המערכת אחראית לתכן המודעות ואינה מחויבת בתכניה
HA'ARETZ Daily Newspaper, Tel-Aviv, Israel – P.O.B. 233, Tel. 5121212

לחרותניקים שלום וברכה

חרות היא היחידה משתי המפלגות הגדולות שיש לה הנהגה עתידית מבטיחה ואידיאולוגיה לאומית ברורה – אחדות שתופגן בעידתה תטלטל אולי את מפלגת העבודה משאנותה וקפאונה

מאת יואל מרקוס

לפני חרות שיתגדר כיום א' מכל רשמי הארץ – למרשב השני של ועידתם, אבי מאיר שלום וברכה.

שלום, אמרתיו כן. צריך לאחל להם, בראש וראשונה, שלום פיה. שכן הפעם, מי ששכר חברת שמירה רצינית שתקפיד לא רק על הדר הכנסתן, אלא, כפי שאני שומע, גם על הנימוסים הנהוגים. ואמני מה שיתקרב לבמה בצורה מאיימת, יבקשו להציג שלוחות או לזמיר מיקרופונים. יימצאו עצמם מלווים הוצאה על ידי שני גברתנים או יותר (לפי הצורך) בתפיסת בלטן בטלה, ריסון עצמי יהיה אישיא לא רק מקור מהימנה פוליטית אלא גם יפה לבריאות.

שנית, צריך לאחל להם, לצדיהם, לעמיד בהרבה אורך רוח. תאר־מיה יש אמנם מגמה לשים את הועידה ביקרבאק, אך מאחר שבגיבור לחוקה ובאפשרות הצבעות על ידי הצגת תעודת הזהות, נדרשו כל הנידים להגמלם בטבלאת פולר־ואיר מיוחדת (כמו שקשים לי עצמיים) לתעודת ציר ודרעפמת. ייחוצרו ביום הראשון של הועידה מקקים עצמים ליד הטבלאה. סב־לגת ואורך רוח יהיו אישא תרומה ושמחה להצלחת הועידה.

שלישית, צריך לאחל לועידה שתעבור פוליטית בשלום, בלי מריבות, בלי פיצוצים ובלי בושות. תאורטית אין שום סיבה שלא יהיה כך. אדבעה הרשים הנכונים – שמיר, לוי, ארנס ושרון – הגיעו להסכם ברור וחלוקת התפקידים ביניהם. אך הברורה אחד הבדים "הסכם הזה נבנה ונתום על בלוק של קרח". כל הנלהבות רוחות, כל פליבאסטר שיאיין, והסיבסוד מביע אם כך ל"צמיבים". אבל גם לאחר ההצלאה האחרונה, מחיר הנסיעה בתחבורה ציבורית בישראל עדיין נמוך בהשוואה למקובל בארצות מערביות שונות, מאחר שגלומה בו סובסידיה של כ־35 אחוזים.

הפיקוח על המחירים בתחבורה הציבורית הוא ממשי ויעיל; לא כן הפיקוח על מחירים של מוצרים ושירותים אחרים, ובוודאות טובות לכך הם מחירי המסעדות. שקיבלו כאמור היתר להצלאת מחירים של 15 אחוזים. והעיריי שכר דירה ברירות בלתי מוגבות (המוקפאים מאז יולי 1985) בשני ותחומים הללו, ומחירים ורשי מיים הם הלכה שמעטים מתחשבים בה בעלי מסעדות רבים גובים – עם תירוצי־תפרים ובלעיהם – מחירים מקיעי־שחקים, שאין כל קשר לבינם לבין "המחירים הקובעים" במתכן הוזק; ואילו רוב משכירי דירות אינם מכירים בשער הדיסקוני המשקי לצורך וחישוב שכר הדירה (1.23 שקל לדולר), אלא בשער ויציג בלבד. בשני התחומים אין למעשה פיקוח, איש הישר בעניין יעשה. אם אין הרשויות מסוגלות לאכוף את המחירים הרשמיים, מוטב לבטל את הפיקוח הפיקטיבי, למען כבודו של החוק והממשל גם יחד.

ביצוד לתקופה שלאחר יולי 1985, שבה מרסמר האינפלציה כמעט מדי יום והקיבוע קשה ביותר של מוצרים ושירותים, מתפרסמות עכשיו בעיקר תחיקרויות "רשמיות", "חדיות ותיקרות יות שבעשר בארשות הרשויות המקומיות. אין זאת אומרת שלא מתיקרים גם מוצרים ושירותים שהיצאו מן הפיקוח. אך, על כן, לפי הנתונים הסטטיסטיים של רבים, הלחיקרויות הללו ביחסות. עם זאת עובדת היא, שמחיר המחירים עולה בשיעור רבה – בעיקר בתשפעת "הרשמיות" (לרבות אלה הנובעות מהפיחות). עד כה לא הוכח קיומו של מנגנון בשיטת המדיניה של הלשכה המרכזית לסטטיסטיקה, שיהיה בו כדי להטיל ספק מהחיי במהימנות הנתונים.

פיקוח אפקטיווי ופיקטיווי

בימים האחרונים שב נמסר על העלאת מחירים של מוצרים ושירותים הנמצאים בפיקוח. והעלאות הבולטות ביותר הן במחירי התחבורה הציבורית (20 אחוזים), בסיעות בתנועות (10 אחוזים בר־מוצע בנסיעות מיוחדות ו־20 אחוזים בנסיעות שירות) וארוחות בסעדות ליתר להעלאת מחירים של 15 אחוזים.

ההעלאות של מחירי הנסיעה בתחבורה הציבורית מוצדקת משתי בחינות חשובות: אמצעי ההתאמה התקציביות וקביעת מחירים רי־אליים למוצרים ושירותים הנמכרים לצרכן. אמנם מחקרים הראו, שהנסיעה באוטובוסים היא שירות שנוקקות לו בעיקר שכבות בע־לות הכנסות נמוכות יחסית, והסיבסוד מביא אם כך ל"נצחים". אבל גם לאחר ההעלאה האחרונה, מחיר הנסיעה בתחבורה ציבורית בישראל עדיין נמוך בהשוואה למקובל בארצות מערביות שונות, מאחר שגלומה בו סובסידיה של כ־35 אחוזים.

הפיקוח על המחירים בתחבורה הציבורית הוא ממשי ויעיל; לא כן הפיקוח על מחירים של מוצרים ושירותים אחרים, ובוודאות טובות לכך הם מחירי המסעדות. שקיבלו כאמור היתר להעלאת מחירים של 15 אחוזים. והעיריי שכר דירה ברירות בלתי מוגבות (המוקפאים מאז יולי 1985) בשני ותחומים הללו, המחירים ורשי מיים הם הלכה שמעטים מתחשבים בה בעלי מסעדות רבים גובים – עם תירוצי־תפרים ובלעיהם – מחירים מקיעי־שחקים, שאין כל קשר לבינם לבין "המחירים הקובעים" במתכן הוזק; ואילו רוב משכירי דירות אינם מכירים בשער הדיסקוני המשקי לצורך וחישוב שכר הדירה (1.23 שקל לדולר), אלא בשער ויציג בלבד. בשני התחומים אין למעשה פיקוח, איש הישר בעניין יעשה. אם אין הרשויות מסוגלות לאכוף את המחירים הרשמיים, מוטב לבטל את הפיקוח הפיקטיבי, למען כבודו של החוק והממשל גם יחד.

ביצוד לתקופה שלאחר יולי 1985, שבה מרסמר האינפלציה כמעט מדי יום והקיבוע קשה ביותר של מוצרים ושירותים, מתפרסמות עכשיו בעיקר תחיקרויות "רשמיות", "חדיות ותיקרות יות שבעשר בארשות הרשויות המקומיות. אין זאת אומרת שלא מתיקרים גם מוצרים ושירותים שהוצאו מן הפיקוח. אך, על כן, לפי הנתונים הסטטיסטיים של רבים, הלחיקרויות הללו ביחסות. עם זאת עובדת היא, שמחיר המחירים עולה בשיעור רבה – בעיקר בהשפעת "הרשמיות" (לרבות אלה הנובעות מהפיחות). עד כה לא הוכח קיומו של מנגנון בשיטת המדיניה של הלשכה המרכזית לסטטיסטיקה, שיהיה בו כדי להטיל ספק מהחיי במהימנות הנתונים.

דמיאניוק כסדרה: שפטל כבר אמרנו?

מדוע המשפט הזה, הצלחה טלוויזיונית גדולה, לא תופס אותך ממש

מאת גדעון סאמט

הוא לא תופס אותך ממש. המשפט הזה, ואני תמה, מדי פעם, מדוע. הלא הוא הפלוה טלוויזיונית גדולה ומושך הרבה הצעיריות, יותר ממני שישיבד ותוילה. אבל המשפט זר ומרוחק, יוצר אווירה מסויימת, מאיים מלא אדוע שמיבאאנו לחיות הרבה מהם הוא מאמן עצר.

אולי מכיוון שלהשוד לא מיחסו תפקיד חשוב במבנה הנאציות אם אפשר בכלל להגיע באמצעות משפט את הזיכרה האנושית. הר־משכת של הזאבה, קשה במיוחד לעשות זאת. הרבר עם חשוך ברבר ואמת אמומה. כמובן, ישנו גם הספק אם אחרי משפט איכמן אפשר לשחזר את הראשוניות המחמצת של המשפט הזה. לון דמיאניוק הוא נאשם צפוי מרי בבחינה, עם העוזף הגם החבעה המעשמת. דמות מאכזבת כאוביקט לחבעה של מריעת־היהודים נגר...

מה עדיף עדרן־הדין שמטל הזה. הוכל לגמר אפילו חיזן־עקים. מין פרקליט ולובבעה, מחרון, משהו הלקוח כאילו מהחוי הישראלי החבוט של פרוחוד בית־משפט לחביעות קטנות.

★ ★ ★

לא, אין די ברברים האלה להסביר את הזילון שכבר חצץ בינינו ובין הסיפור הזוא שנטל שם. העניין ההמני במשפט אינו מצוות אנשים מלומרת. הוא מושך אותנו בכוח ניכר, אבל אין בו מאתנו גדול. הוא מסוך, כראוי, באיזה שהוא אופן, ובכל זאת נותר אידוע מאלץ.

אני חושב שחיבה העיקרית היא בכך, שהשאלה בשביל רוב הנוכחים, נעשתה כבר מתוך הוכחות. ארבע עיני שבת אחר, רק מעיד ביבחר הם ניצולי־שואה או יליריים. אלה מה יחשבו יחשבו – אבלה, הפל בשבה השלישית שלאחר קרי מלחי מלחמתלה, לן חזיה מיוחדת יחוד בשבל הישראלים. והתיחסות אל אובן־ריקרים אינה עוד, כפי שהיתה בימי משפט איכמן, קודם כל עניין של השואה. מאז, מלחמה אחרי מלחמה, פיצוע אחרי פיצוע, הפך המחות האלים, קרע־הלב, בראש ובראשונה לחוויה ישראלית מקומית.

המשיכה של משפט דמיאניוק היא ניחוח של השבל הישראלי לדין שהוחזק לנו במחנם של יחר־דים, בגורל חרי־הרמים של העם הזה, בקרב רבבות משפחות בארץ, צפיה במשפט בטלוויזיה, מעבר אחריו בעיתונים ובדיו, הם תרגום חמי של יצחם על מות יקיריהם בטלחמת ישראל, העברה של הבבל המאחר יחר, אל סיפורה החדר הישראלית של השואה.

לכן יש במשפט הזה, למרות ריי חוקר, מידה של קתארזיס: הוא משחרר מחת זאבה מסחר כמו בבי־תמרדים, אבל התרעה הישראלית המשתתפת, נרמה לי, מפרזרת במחלה יחר הבעיה לבחון אם אחר אחר חלק בעם שאינו רוצה את הליכד בשלטון אם מבכחות המשכיות הנהגה של הדרה. אחרי שמיר תיפול ההבעה בין אריאל שרון לרחר לוי – שני מנהיגים פשלליסטיים המרבים אל לב חלק בבבר של הציבור. האחריהם עומרים בתר הבחה של צעירים מבטחים ונעימים המסכים לשאל את השלטון, בן למרות המסכמים הרישיים. יש בליבר מסי אידיאי־לגי מאד פשוט ומאד ברור: שם לא יחזרה השלום ישב, השקט בגרה ישב על מנו הכיות הערבים תושבי הגרה יבטחו רק כאשר העולם כולו ובריתות ערב ישתכנעו סופית ובצורה חד משמעית שר בישראל שלמת הנבהה נחשת ברקעה לא להחזיר את הגרה ולהר חל עליה את הדוק הישראלי.

מכיוון שבבחרות הבאות תנסה כל אחת משתי המפלגות הגדולות לזכות במספר קולות שיאפשר לה להיות בשלטון ולהשאיר את הי מפלגה הצעיה באופוזיציה – צר־יכה המפלגה האחת, בראשיה ובאי ריאולוגיה שלה, להיות הי אלטרנטיבה למפלגה הירבה. ויש מקום לחשש שאין למפלגה הי עבדה מה שיש לחדוק. אין לה שורה שניה ושלישית של מנהיגים מושכים לתקופה שאחרי פרס ואין לה אידיאולוגיה ברורה. אי אפשר להתעמד באידיאולוגיה של "אני שעל" שקלה לקליטה לכל דרוק, על ידי הצגת אלטרנטיבה שהיא מוצראנרקט של רעות. לערבה הצעה, קשה למצוא בשורה גדולה ברימתה. בנשמר ודמבלנתי ה תלוך ולובש עוד וגדים בארץ, אבן עדים לשתי תופעות החיבות לי הראיה לפעות את אחר וחלק בעם שאינו רוצה את הליכד בשלטון אם מבכחות המשכיות הנהגה של הדרה. אחרי שמיר תיפול ההבעה בין אריאל שרון לרחר לוי – שני מנהיגים פשלליסטיים המרבים אל לב חלק בבבר של הציבור. האחריהם עומרים בתר הבחה של צעירים מבטחים ונעימים המסכים לשאל את השלטון. בן למרות המסכמים הרישיים. יש בליבר מסי אידיאי־לגי מאד פשוט ומאד ברור: שם לא יחזרה השלום ישב, השקט בגרה ישב על מנו הכיות הערבים תושבי הגרה יבטחו רק כאשר העולם כולו ובריתות ערב ישתכנעו סופית ובצורה חד משמעית שר בישראל שלמת הנבהה נחשת ברקעה לא להחזיר את הגרה ולהר חל עליה את הדוק הישראלי.

מכיוון שבבחרות הבאות תנסה כל אחת משתי המפלגות הגדולות לזכות במספר קולות שיאפשר לה להיות בשלטון ולהשאיר את הי מפלגה הצעיה באופוזיציה – צר־יכה המפלגה האחת, בראשיה ובאי ריאולוגיה שלה, להיות הי אלטרנטיבה למפלגה הירבה. ויש מקום לחשש שאין למפלגה הי עבדה מה שיש לחדוק. אין לה שורה שניה ושלישית של מנהיגים מושכים לתקופה שאחרי פרס ואין לה אידיאולוגיה ברורה. אי אפשר להתעמד באידיאולוגיה של "אני שעל" שקלה לקליטה לכל דרוק, על ידי הצגת אלטרנטיבה שהיא מוצראנרקט של רעות. לערבה הצעה, קשה למצוא בשורה גדולה ברימתה. בנשמר ודמבלנתי ה תלוך ולובש עוד וגדים בארץ, אבן עדים לשתי תופעות החיבות לי

שני סוגי נזקי־פולארד

מאת א. שוייצר

הנזק שגרמה פרשת פולארד ליחסים בין ארה"ב לישראל ניתן לתיקון בתנאי שאחראים יבינו כי עליהם לתת את הדין

ניקה של פרשת פולרד הוא בלתי־נפיץ בחלקה ברעת הקהל. שבגדים אנדים בעבה מסחייגים בלאו הכי מן הישראלי הבבש, מר־פיעה עזה ישראל כבריחות בוב־דיגה, זו אשר, בגוסה הבישוי הגר־גלרסאכבר, נשכח את הדר המזינה אחרה. תרמית זו לא תימחק – על כל פנים, לא בטחוחי זמן נראים לעין. לשלמיאלות מוכנים הבריות לסלוח, כפי שמכיח מעמדה המיחוד של בריטניה ברעת הקהל, אף־על־פי ששיחתי הבין הבריטים, ה־רוים סוכנים מרגלים, הסבו לארה"ב נזק לאין־שיעור רב יותר משהסב פולארד. לבגרגות דין אחר.

ההערכה הריאליסטית, כי ארה"ב מפעילה בישראל סוכני בין משלה, המבטים מן הסתם את מרבית תחומי חיים והפעילות, אינה נוגעת לעניין, בכל מה ששייך לפגיעה בתרמיתה של ישראל ברעת ה־ציבור. ראשית, מכיוון שאין מרעות חזבה לפעילות זו שכיח, משום שבעיני אמריקאים, אין שחיך מעמד ביחסי שתי הארצות. בעניין זה נהגים האמריקאים על־פי הכלל האנגלו־סאכסי, כי מי שמשלם לר־בנים, רשאי לקבוע מה יעבוד.

חזיתות־ראיה שונות

עד כאן רעת הקהל; כלומר, רעתם של אנרחים מבחוץ. הבינוים מקריאת עיתון או מצפיה בטלוויזיה, כה לחפים בחשך השבים אחרי סי־מרים מבית־המשפט. קשה לחחליט מה בדיוק מקסים כלבן את הקהל אבלנו. במשפט יפ־ירבנות־איו־אלוב, כבל הבראה, הרגיש מסיחרי־הגלילים מחשרם מחרגלי הבטיח בטלוויזיה. בהיקן־חוד פשוט, הכל־ודיה – שהיתה מחחילתה שלוחה מסחבנות של המציאות – הפכה לקוד חיקרי: הזים כחרים.

משפטי־הטבה הנרולים הם, בע־צם, מעין מרחת טלוויזיה. ובאמת דוקומנטאריות על הזים. הזיחם אל הנפשות שפעלו בהם רומה מאוד ליחם כלפי אלכסיס וקריסטל, מר־אלן וג'יראי, מאלון וקלאוריה ב"דינאסטי" ובראלאס. גם משפט דמיאניוק המצולם והא מרדה שלחי־יחנית: עם נבלים וקרבנות ופרקלי־טים, בהמשכים.

הנה, זה אחר מנרמי הריחוק המחה הרגליהמסך שקבינו, בשנים ארכות של צפיה ממכרת ברמאטי־מציה של הזים באמצעות הטלוו־יה, הביאו אחנו להתיחס גם לפי־מחרזיים אמיתיות המוצגות בה כאילו היו צילומראלפן מנוכים. מארק אלקונה, רב לוין, ומאניוק, מרים ראיזוקר, יזרם ששטל, לי־דיהם של הנאשם ושל פרקליטו, כולם יחר כבר ומחיות מסרחה שלכ־מחה תערגל הסלון הישראלי זה מכבר.

הקול שלנו הסמיע את סיפר השואה בתוך מחנני ציבור־הערבות שלו. רק בשביל מעטים־ביחס הנרשות שנגרמו באולם הן חוחות אלשיות קשות מאמת. לגבי רוב השאר זהה השאלה מחלמת, ולא החוקה שכנ. הסרט "שאה", למשל, היה קשה יחחר. אני מקוה שאיש לא ייפגע אילו שיחרו את משפט יפ־ירבנות, הצפיה היתה גבוחה לא פחחת, אולי יחחר.

מה שעשה עד את חחיות המשפט לילה יחחר, למרות משיכ־תה, היא ההשפעה הכלתי־נמבעת שיש על כל העברה כמה מצר איכות הרמיות הממלאות, מ־תעניד ומיבה של הזבה בזמן הנתון.

★ ★ ★

אין זה רק ההבדל בין איכמן וד־מאניוק. רחחות שנים הביאו לנו את שני המשפטים הנפ־בחם. המשפט לזין, עם כל הכבר, אינו מעה לנרזי ומיכאל שקר אינו ברעון האחנו, ושמיל כבר אמרנו הזמן כידמם אפילו בעיים, ואין עוד בנעקם ההיסטריה הבלתי־נשכחת של ניצול ברמות ק. צטניק.

אבל מלבר זה, הקהל של הזים עדכו, אני בטחח, אינו יודע מי היה ק. צטניק; שהוא כלבי: הוא בעשה ברדן הביקחתי, קשה יחחר להשביע את רצונו. הוא מפנק ועם זאת מיסר. הוא מאבר, נרשה לי, בהדבה את הענין במשפט, כי הוא רגיל לקבר מהיר של ראאמה, ושם, מטיבות יודעות, איאפשר לשמר על הרצף הזה.

בתוך המחיר המהיר של ראי־מה, יחסיחמיות כמעט, המשפט מחיר אחנו אחרה בבחרת הזמן, את הראאמה הנראה מבלן, אבל הוא שכה אלינו, מרגשה ומהמנת בכל שחחיה, כאשר חברה ישראלית משחנה מעיידת בבר בבלים ור־שים, מעחים בחלקם, לראיית המציאות.

מבל אפיניה: המשפט מעבר בעדרון השני, הביסיבי. ואילו אנחנו, אנחנו שרדים בעדרון העיקרי, שבו שאה – למה נבוד – היא ביחסי שבר למוקח בבים, למשבר בבית, לכישלון בבפרה, לנפילה ודה בבחרה.

"הישרד" ושכא זה שעשע מחחלם בלבר: אולי אפילו הנרה הכבית שכאן, אינר ליבנית מעשם, משחו שבל גבול הביחר המלומר, המחחה למחחבם של אביר־אמחנה...?

בבבר ראשן נראית כאן משמעת הפרחה נרחקת אל משמעת הבריקה, יחחר מאשר להיפך: ברחה טובה, בבחבן... ועחחבכות של שחי אלו זו כבר אינה, מכל מקום, אידוע מעיד לכשעצמה; מירגמיו מאכלסים ממילא מרים אחרים בעיחנות ומחיים ותלבויות עחניחה, קבות ובחלחה, בעולם ההמאה לאחר.

בחיבריו של דמאניוק הוא־גם הבשמט ומחיר הפחות בבבי הלש־אלים, שחחריהגרדים הללו שבעשר בה לחחים במשך השנים אחרי סי־מרים מבית־המשפט. קשה לחחליט מה בדיוק מקסים כלבן את הקהל אבלנו. במשפט יפ־ירבנות־איו־אלוב, בכל הבראה, הרגיש מסיחרי־הגלילים מחשרם מחרגלי הבטיח בטלוויזיה. בהיקן־חוד פשוט, הכל־ודיה – שהיתה מחחילתה שלוחה מסחבנות של המציאות – הפכה לקוד חיקרי: הזים כחרים.

משפטי־הטבה הנרולים הם, בע־צם, מעין מרחת טלוויזיה. ובאמת דוקומנטאריות על הזים. הזיחם אל הנפשות שפעלו בהם רומה מאוד ליחם כלפי אלכסיס וקריסטל, מר־אלן וג'יראי, מאלון וקלאוריה ב"דינאסטי" ובראלאס. גם משפט דמיאניוק המצולם והא מרדה שלחי־יחנית: עם נבלים וקרבנות ופרקלי־טים, בהמשכים.

הנה, זה אחר מנרמי הריחוק המחה הרגליהמסך שקבינו, בשנים ארכות של צפיה ממכרת ברמאטי־מציה של הזים באמצעות הטלוו־יה, הביאו אחנו להתיחס גם לפי־מחרזיים אמיתיות המוצגות בה כאילו היו צילומראלפן מנוכים. מארק אלקונה, רב לוין, ומאניוק, מרים ראיזוקר, יזרם ששטל, לי־דיהם של הנאשם ושל פרקליטו, כולם יחר כבר ומחיות מסרחה שלכ־מחה תערגל הסלון הישראלי זה מכבר.

הקול שלנו הסמיע את סיפר השואה בתוך מחנני ציבור־הערבות שלו. רק בשביל מעטים־ביחס הנרשות שנגרמו באולם הן חוחות אלשיות קשות מאמת. לגבי רוב השאר זהה השאלה מחלמת, ולא החוקה שכנ. הסרט "שאה", למשל, היה קשה יחחר. אני מקוה שאיש לא ייפגע אילו שיחרו את משפט יפ־ירבנות, הצפיה היתה גבוחה לא פחחת, אולי יחחר.

מה שעשה עד את חחיות המשפט לילה יחחר, למרות משיכ־תה, היא ההשפעה הכלתי־נמבעת שיש על כל העברה כמה מצר איכות הרמיות הממלאות, מ־תעניד ומיבה של הזבה בזמן הנתון.

★ ★ ★

אין זה רק ההבדל בין איכמן וד־מאניוק. רחחות שנים הביאו לנו את שני המשפטים הנפ־בחם. המשפט לזין, עם כל הכבר, אינו מעה לנרזי ומיכאל שקר אינו ברעון האחנו, ושמיל כבר אמרנו הזמן כידמם אפילו בעיים, ואין עוד בנעקם ההיסטריה הבלתי־נשכחת של ניצול ברמות ק. צטניק.

אבל מלבר זה, הקהל של הזים עדכו, אני בטחח, אינו יודע מי היה ק. צטניק; שהוא כלבי: הוא בעשה ברדן הביקחתי, קשה יחחר להשביע את רצונו. הוא מפנק ועם זאת מיסר. הוא מאבר, נרשה לי, בהדבה את הענין במשפט, כי הוא רגיל לקבר מהיר של ראאמה, ושם, מטיבות יודעות, איאפשר לשמר על הרצף הזה.

בתוך המחיר המהיר של ראי־מה, יחסיחמיות כמעט, המשפט מחיר אחנו אחרה בבחרת הזמן, את הראאמה הנראה מבלן, אבל הוא שכה אלינו, מרגשה ומהמנת בכל שחחיה, כאשר חברה ישראלית משחנה מעיידת בבר בבלים ור־שים, מעחים בחלקם, לראיית המציאות.

מבל אפיניה: המשפט מעבר בעדרון השני, הביסיבי. ואילו אנחנו, אנחנו שרדים בעדרון העיקרי, שבו שאה – למה נבוד – היא ביחסי שבר למוקח בבים, למשבר בבית, לכישלון בבפרה, לנפילה ודה בבחרה.

חזיתות־ראיה שונות

עד כאן רעת הקהל; כלומר, רעתם של אנרחים מבחוץ. הבינוים מקריאת עיתון או מצפיה בטלוויזיה. אשר לרחרפות המשפט, הנחבנו מן חנית בשנקציה שכל אחת מן מבלאת. המעמת המשפטית ושיר־חי הבינוהבגרי, אנרחים הבאאים כאחר, רואים במקרה פולארד אחכחה לשה שחשרד זה כבר, הזיחנו בחלחם יחחר. המעמן בן־אמנר מאשר בקרבן הנרא של אח

هكذا من الاصل

מקורות מדיניים / עקיבא לידע

שמיר שוב לא ידע

אם תקום ביום כן הימים ועדת בירור, שתצטווה לברוק מי אחראי למדיניות המלחמה הלוחמת עם ירדן ופלשתינאים בימי ממשלת שמיר-פרס, לא יתקשה יצחק שמיר להסתתר שוב מאחורי הגיבור הבר דוק "לא ידעתי". הוא יוכל לשלוף בקלות רחומים מעורפלים על שיחות עם כבירים, ידידים, סוכרים ואף אמריקאים, ולטענו: "מה אתם רוצים ממני? הם, הם, עושים מה שבא להם ואיני יודע מה הם עושים בלילות". ...

מזג האויר הפוליטי בישראל ... לדברי יודעיו, הוא ... בכל. מה אתם רוצים ממני? הרי הכלל חוסיין עצמו אינו רוצה בו. דברי פרס בשקפים נאבנה את עמדתו של בלוך ידוע, כפי שהביע אותה באחרונה באזני מנהיגים אמריקאים ואחרים. חוסיין אינו מופי בכעסו של אש"ף כנגדו של הנשיא הפרטיזני. אולם אין לו עוד אמון בנאמנו. יאסר ערפאת.

אש"ף: הנהגתו של ערפאת ... לדרום המפתיעים שאירעו ... ויסרס (ראש"ף אינו ...). בזה מיוצג בועידה הבינלאומית ... הפעם באיחור מ... הלאומית ... כים כי ישקנו לא תאחר את הפלשתינים. תהליך השלום – השוקי. ... ליסמים ותומכי מדיה ... את המגמות המתנהגות ... הפת"ח בהנהגתו של ... יש סימנים לייאוש גובר ... ערב תושבי השטחים מדרכה של ... תנהגת אש"ף. ראיה לכך אפשר למצוא בדיאלוג קצר בין פרס לבין אחד מהפלשתינאים שהשתתפו ב־ אותה פגישה.

האורח: "מר פרס, למה אתה מתכוון כאשר אתה אומר 'פלשתינאים אותנטיים'?"

פרס: "למי שמייצג את עמו ואת השלום".

האורח: "כיצד אני יכולים להתייחס לייצג מאשר איננו רואים לב־ ואר ולהיסחר?"

פרס השיב מה שהשיב על הפסקת האלימות כתנאי לקיום בחירות דמוקרטיות. ואף הזכיר כי הוא היה זה שתמך בשעתו בבחירות בגדה. ובאמת, הבינלאומי, ובמיוחד הדיעות נגד עדיין בדרישה הזו לאפשר לבדרים לפנות לי בלאת הועידה כל אימת שהיחסות הדיבורית יגיעו למבוי סתום. הכלל הנכון חוסם בעיקר מדפי שנות הדיפלומטיה לחלוטת מעצמת הבינתחום 242, חוקק לפיע קבוע ומתבקר של הסכם החברות הקרבעיה. דבר שפרס מתנגד לו נמרצות.

בעבון פרס אכן הבטע לקבוצת הארגים הפלשתינים שביקשה בלשי כנה "ערפאת לא נבחר בעולם על ידי העם ופלשתינאי כמצוא ואין לדרוש ממני להכיר בו כמנהיג בלעדי. מה אתם רוצים ממני? הרי הכלך חוסין עצמו אינו רוצה בו". דברי פרס בשקפים נאבנה את עמדתו של בלוך ידוע, כפי שהביע אותה באחרונה באזני מנהיגים אמריקאים ואחרים. חוסין אינו מופי בכעסו של אש"ף כנגדו של הנשיא הפרטיזני. אולם אין לו עוד אמון בנאמנו. יאסר ערפאת.

אש"ף: הנהגתו של ערפאת ... ידיד הנשיא בוש, ... ידיד הנשיא בוש, ... ידיד הנשיא בוש,

לא פראייר של אף אחד

צדיק בינו, חודש וחצי בבל"ל: "אותי לא מעניינים סיפורים, אני רוצה תוצאות. אם לא נהיה רווחיים, לא יהיה ממה לשלם משכורת. אני לא אקח כסף מפקדונות של הציבור כדי לשלם משכורות, על זה הולכים לבית סוהר"

מאת נחמיה שטרסלר

בשפיר פרדס הארץ שעבר עובדי בל"ל בגן אודים, ותקפו צדיק בינו להיכלל בצוות השופטים. הוא הסכים. הצוות ותבנן בתהלוכה התפרשות ואחר כך נכנס לחדר צדדי לדיון. להתרשמות ולהחלטות — כמקומל מימים ימימה.

עד שהם התחילו לתפוס את מקד מחציתם מביב השולחן, והליף בינו כמה מלים עם אחד השופטים והכין שכולם חושבים למעשה על אותן התפרשות. אז הגיע מהביס פיסת נייר קטנה ושירבבה 1. האת עם הכובע הארוך. 2. הזה עם בגדי המלה. 3. זה עם בגדי הארשה. שם את הפתק על השולחן ואמר "בואו נבא ונחלק את הפרסים". הכל ארך חצי דקה.

שבע קודם לכן, הדיע דער עובדי בל"ל שהם לא מוכנים לקבל את הפרנות לגב הפסח. "20 דולר זה ביזיון של מלגה", טענו. בינו הזמין אותם לשיחה. אחר הפגישים ניסה לומר להם: "תראו, נשב, נבר חדר, אך בינו התערב "אתם צודקים, באמת מגיע בשורי של 20 דולר זה כלום, תקבלו עוד 15 דולר לעוכר. אני לא מוכן לריב בגלל 150,000 דולר". הוריד. שתבנן מאבק של שבועות עם עיצומים והפגנות, לפי מיטב המסורת של בל"ל, נשאר נטול מעגה.

כשבנכנס בינו לתפקידו, היה זה באמצע "שפחדיה ב'", שנסבה על תנאי השכר של בכירי בל"ל. ואחת הדרשות המשפטיות שקיבל אז אמרה ההסכמים כשרים, אך בדבר היה שאי אפשר לקבל זאת. מבחינה ציבורית הבקאיה. בינו נכנס למשא ומתן זה גייר קטנה ושירבבה 1. זאת עם הסכם מסמנות בסכום הפיצויים וחצר סיה, נכון שדב אריאל לין טען — ואולי בצדק — שגם הסכמים הנוכ חיים הם משפרים. אך בבל"ל יכולים להכיח שפתיחת ההסכמים הסכה לבנק הרבה מיליוני דולר, והעיקר זה נעשה תוך יומיים.

המהלומה השניה היתה תגבית הוסכמן. הרעיון של בינו היה לאפשר לחוסך לקנות הלוואה — אף להעביר זכות זו למי שלבו חפץ. הוא הדריך את הנחיות למחלקת הדיסכון שהיתה רגילה לבדוק כל דפי שבע. בינו ביקש תשובה תוך יומיים. התגאה בנק לאומי יצא ראשון עם התגבית הגדיע הפעיקה אותה. "בתנאי אבטחה שוטות — הפרעלים דיבר קנגו. האמת היא שרוחות חדו כנית אינה בין הגבוהות. אך יש בה גימיק שיחקי. הדמת מדאל הכבמת רחו רצונה למערכת — וגם זה חשוב.

מאז המשיך בינו להשתיע. הוא הכניס את "החשבון הפתוח" הנ אשר משיכת יתר גדולה ללקוחות מעדיפים. דיק שלשום הדיע על הפחתת הריבית בבנק, עוד לפני הודעה הצפויה של בנק ישראל.

חיזוקי לחיים

הבנע השולם בקומה הרביעית — אתם במסדר לגיידות עבודה — ולביצוע.

עד בואו היה נוהג שמנכ"ל יתעסק רק בלקחות עם "אחליגר" שמעבר ל-60 מיליון דולר. בינו הדיח את המגבלה ל-35 מיליון

לגבי קונסון ו-15 מיליון לגבי חשבון הוסכמן

השמש החקה רק הסיפה לתפארתו

של הבר הלבן ולאורה של הדרוך האירופי הדרדי. המרוחק קיי לומפרים ספרים כלבר מאביב המרוזדזיבוני השופע.

הקסם שבקפיצה הפתאומית הזאת בין אקלים לאקלים, הוא שעושה את אתר החרמון למיוחד במינו. הוא זה המביא אליו, בנוסף להמוני ישר אלים, גם תיירים לא מעטים מארצות שבהן השלג אינו אטרקציה שכאי להפשה בישראל דוקא. נוכחותם של התיירים מוסיפה לאזורה הבין לאומית. מאות הגר לשים במסלולי הגלישה, הרכבלים המעלים את הגולשים ואת המבקר רים לפסגת הדר, אנשים בבגדי סקי ובעלי גלישה בקפסדרה ובמסעדה — כל זה מחזק את האשליה שנקלעת אל הרי האלפים המושל לגים.

ביום ששי האחרון ביקרו במקום לפי הערכתו של אלי מרגן, מנהל אתר החרמון, כחמשת אלפים איש. לא היה זה הדבה יותר מיום רגיל בשבוע הזה ובשבועות האחרונים (ביום זהל מבקרים פה 4000 איש). אלי היה מודאג למדי ממה שיעבור עליו ועל עובדי האתר לסתדת בשבת. ציפו למספר שיא של מבקרים — עד 16 אלף — שפידודשו סתיכה מחלטת של בביש הגישה והאתר עצמו (הקיבולת המרבית שלו אינה עולה על 10 אלפים. הוא טוען). כבר ביום ששי הישבר כמעט כל מלאי הסקי והצעלים — ב-800 זוגות. מה יהיה המצב בשבת?

אך תוך מחשבות אלה אין לאלי סרגון חרדה שלא להיות מרוצה. העונה הנוכחית היא בין הטובות ביותר, ואולי אף הטובה מכולן, מאז היה החרמון לאתר תיירות. הגדיל של שנת 1982/83 היה גם הוא טוב, אך זו היתה כמות השלגים גדולה מדי: בגלל מפחת שלגים לאדפסי קות היה האתר סגור במשך כל חודש פברואר, שהא חודש השיא בתנאי האקלים המקומי. השנה, מאז נפתח האתר למבקרים ב-15 בנוב מבר, ולגולשים ב-31 בדצמבר, עבדו דרכו כרבע מיליון אנשים. עד עכשיו היו השנה בחרמון 50 ימי סקי. אלי מקווה להגיע עד להפשרת השלגים ל-70 ימי גלישה, מספר שיא בתעלדות האתר. למען הדשי הזאת בשנה שעברה היו בחרמון המשאה ימי גלישה בלבד.

תרגום הנתונים האלה לערכים כספיים מרשים. לפי הערכה, יגיע השנה הדוקף הנפעולי של החברה "המפעילה את האתר ל-600, אך אפילו ל-700 אלף דולרים. ואף על פי כן אלי סרגון אינו נראה שבע רצון. כמעט כל הדוקף הזה יועבר לביסוי הוצאות של החברה, חוץ מהסכום הדרוש להשקעות הבחיות להמשך תפעול האתר. על הדחון אפילו לא מדברים.

לאלי סרגון יש עוד סיבות לראגה. הוא אינגו רק מנהל אתר החרמון, אלא גם חבר מושב נוה אבי"ב. האפילו יו"ר הדוקד של חברת המשב, ובשביל נוה אבי"ב אמור להיות החרמון הרגנלת המסילה ביצי זהב, אלא שבנוה אבי"ב לא רא ביצי זהב מאז קם המושב. חבריו מתשבים בקושי לקניית ביצי תרנ גלת רגילות.

★ ★ ★

לנוה אבי"ב היסטוריה ארוכה ועשירה בהתפוכות. הצרות החלו מהתחלה, הן נקשרו בשמו של ריק סקוט, האיש שהגה ראשון את רעיון הפעלת אתר הסקי והנופש בחרמון.

זה היה ב-1968, כשנה אחרי מלחמת ששת הימים. הארץ היתה עדיין שיכורה מהניצחון וחלמו עדיין חלומות הדרום, על האפשר ויות הצמוחות שפתח הניצחון הזה. ריק סקוט הגיע אז לארץ עם משפחתו, מפלורידה שבארה"ב. הוא הציג את עצמו כאיש עסקים מצ לית. שעזב את אמריקה ואת עסקיו הפורחים מתוך רחפים חלוציים לאר מים טהורים (עד בואו לארץ הספיק סקוט להתגייר, להתחתן עם יהודייה ולהוליד שלושה ילדים). לפי מה שסיפר לשלמותו, לעיתונות ולכל מי שרצה לשמוע אותו, הוא עשה חיל בארה"ב בהפעלת אתרי תיירות ובכשיו היה מוכן לתרום מכישוריו לטולדונו הנדשה. הרעיון: ניצול החרמון לבניית אתר תיירות עצום, עם בתי מלון, מרכזי ביחר, מסלולי סקי. וחישוב עירוני פרתי, שתוך זמן קצר צריך היה לאכלס 5000 תושבים לפחות. כל זה בלי סקי של המרינה. מהשקעה עצמית של דיק סקוט וחבריו שהצטרפו אליו (כ-15 איש, והם עלים מארצות דוברות אנגליה) ומהשקעות שיוזמו מחו"ל. לישובה העתידי היה אפילו שם יפה רמת שלום.

אך בינתיים, עד לביצוע הנר ביות הגדולה, נדרש כסף ממשלי תי. על משרד השיכון הסל לבנות מתים בשביל המתישבים הנדרשים. העבודות התנהלו בעצלתיים ובינ תיים וחי וחבר הקבוצה היחסת בכפיפ. על חשבון המכונות. זה לא הפריע לפרסום רחב של התוכניות. שמצא את דרכו ל"ניו־יורק־טיימס". וכאן התפוצץ העניין כולו. אנשי האף־בי־איי ראו את הכתבה המצולמת וגילו כי דיק סקוט, איש עסקי התיירות המתלל, הוא עבריין נמלט. המבוקש באשמת סחר בסמים בקנה מידה רחב. הנגשה בקשת הסגרה וביתו 1969 נצבר סקוט. הוא ישב בכלא כמה חודשים וכשהוחר לבסוף בערבות. הצליח להימלט מן הארץ ועקבותיו נעלמו. במשטרה הדעלה החשוד. בהשראת האינטרפול, שכל פרוקיט הקמת הישובה במורד רות החרמון. היה ביטוי להקמת תחנה להברחת סמים מלבנון.

זו היתה המכה הראשונה שספג רעיון הישוב החדש: הרעיון שהתי ארגן סביב סקוט החל להתפורר. המכה השניה באה מכיוון צפון. "פתחלנר" היה מי מעבר לתר. קרוב מאוד למקום הישוב המתוכנן. בספטמבר 1969 הודה למקום חוד ליית מחבלים. פעצה את כלי העבודה הכבדים ואת מבנה השידור תים שמשרד השיכון החזיל בבר ייתו, הדגה את השוחר הדדוי — היחידי שהיה באתר הבנייה. נראה אז שהיתה זאת מכת מוות ליישוב המוסדות המישבים ויחדו על הדעיון כולו.

אלא שכעבור שנה נולד הדעיון מחדש. צהל כבש את גאבל דוס (הר רב) ובכך הבטיח את ביטחונו של הסביבה כולה, ובינתיים קם גם גרעין חדש, רציני בהרבה, להתיי שבות בנחדרות החרמון: 12 אנשים. לרוב יוצאי סיירת אגוז. לישוב שביקשו להקים בסקום רמת שלום נתנו שם חדש נוה אבי"ב, על שם ארבעה חבריהם שנפלו בקרבות: אברהם המאירי, טוביה שרקוגבר, יאיר אלגרנטי ובנימים ודר.

ב-1 בדצמבר 1972 עלה הגרעין על הקרקע לאחר שהושלם מבנה השירותים המקורי של רמת שלום. שניתק בפיגוע המחבלים. הנוכחי למגורים זמניים. כך קם המשב נוה אבי"ב, המנה היום 27 משפחות. הה אמור להתפרנס בעיקר מאתר החרמון. המשב נחשב לישוב הי הדדי הגבוה ביותר בארץ: 1000 מטר מעל לפני הים. אתר החרמון, הגבוה ממנו בעוד כמה מאות מטרים, מרוחק מהמשב בכ-15 ק"מ, וכי ניתם כביש הדדי צר ומתפתל, שכימי הדוזף בצריך תבוסת לפנות מהשלגים.

★ ★ ★

אלי סרגון, איש הגרעין הראשון של נוה אבי"ב, אחר מהחמישה שנשארו ממנו במקום עד היום, מודע שמי שתכנן את המשב, תכנן את מקורות פרנסתו לפי מראה החרמון הנשקף מן הבינרת. משם ראום את הכיפה הלבנה של החרמון על הדרום הקיר. עד יולי ולפעמים עד אוגוסט. מכאן, סברו התכנני, מהנחים למתישבי המד שב לפחות שנה חדרשי פרנסה משלגי הדר. איש במחלקת התיי שבות לא ניסה לברוק את הנתונים במקום. לעשות מחקר מבוסס על בדיקה רב שנתית. סרגון נשבע כי מעולם לא שמע בדיחה אלא אמת לאמיתה.

שלג לבן — מצב אפור

למרות עונת השלגים המוצלחת, אין בנוה אבי"ב התלהבות יתר: המושב המפעיל את אתר החרמון מסובך בחובות כבדים וסובל ממחסור כרוני במקורות פרנסה

מאת רן כסלו

בסוף השבוע שעבר היה החרמון לבן. למעה, במדרונות רמת הגולן הגליל העליון, היה יום יפה חמים. את סופות השלג הגשמים הצזים של תחילת השבוע החליפה התפר צות פתאומית של אביב. על משטחי הדשא ומרחבי הפריחה המבעבעת שלו. אך כאן, באתר החרמון, נשאר מעטה השלג העבה ללא רבב.

השמש החקה רק הסיפה לתפארתו

לגבי קונסון ו-15 מיליון לגבי חשבון הוסכמן

כבר בוא היה נוהג שמנכ"ל יתעסק רק בלקחות עם "אחליגר" שמעבר ל-60 מיליון דולר. בינו הדיח את המגבלה ל-35 מיליון דולר. אך כאן, באתר החרמון, נשאר מעטה השלג העבה ללא רבב.

השמש החקה רק הסיפה לתפארתו

לגבי קונסון ו-15 מיליון לגבי חשבון הוסכמן

מסקי. ויישוב עירוני פרתי, שתוך זמן קצר צריך היה לאכלס 5000 תושבים לפחות. כל זה בלי סקי של המרינה. מהשקעה עצמית של דיק סקוט וחבריו שהצטרפו אליו (כ-15 איש, והם עלים מארצות דוברות אנגליה) ומהשקעות שיזמו מחו"ל. ליישוב העתידי היה אפילו שם יפה רמת שלום.

אך בינתיים, עד לביצוע הנר ביות הגדולה, נדרש כסף ממשלי תי. על משרד השיכון הסל לבנות מתים בשביל המתישבים הנדרשים. העבודות התנהלו בעצלתיים ובינ תיים וחי וחבר הקבוצה היחסת בכפיפ. על חשבון המכונות. זה לא הפריע לפרסום רחב של התוכניות. שמצא את דרכו ל"ניו־יורק־טיימס". וכאן התפוצץ העניין כולו. אנשי האף־בי־איי ראו את הכתבה המצולמת וגילו כי דיק סקוט, איש עסקי התיירות המתלל, הוא עבריין נמלט. המבוקש באשמת סחר בסמים בקנה מידה רחב. הגשה בקשת הסגרה וביתו 1969 נצבר סקוט. הוא ישב בכלא כמה חודשים וכשהוחר לבסוף בערבות. הצליח להימלט מן הארץ ועקבותיו נעלמו. במשטרה הדעלה החשוד. בהשראת האינטרפול, שכל פרוקיט הקמת הישובה במורד רות החרמון. היה ביטוי להקמת תחנה להברחת סמים מלבנון.

זו היתה המכה הראשונה שספג רעיון הישוב החדש: הרעיון שהתי ארגן סביב סקוט החל להתפורר. המכה השניה באה מכיוון צפון. "פתחלנר" היה מי מעבר לתר. קרוב מאוד למקום הישוב המתוכנן. בספטמבר 1969 הודה למקום חוד ליית מחבלים. פעצה את כלי העבודה הכבדים ואת מבנה השידור תים שמשרד השיכון החזיל בבר ייתו, הדגה את השוחר הדדוי — היחידי שהיה באתר הבנייה. נראה אז שהיתה זאת מכת מוות ליישוב המוסדות המישבים ויחדו על הדעיון כולו.

אלא שכעבור שנה נולד הדעיון מחדש. צהל כבש את גאבל דוס (הר רב) ובכך הבטיח את ביטחונו של הסביבה כולה, ובינתיים קם גם גרעין חדש, רציני בהרבה, להתיי שבות בנחדרות החרמון: 12 אנשים. לרוב יוצאי סיירת אגוז. לישוב שביקשו להקים בסקום רמת שלום נתנו שם חדש נוה אבי"ב, על שם ארבעה חבריהם שנפלו בקרבות: אברהם המאירי, טוביה שרקוגבר, יאיר אלגרנטי ובנימים ודר.

ב-1 בדצמבר 1972 עלה הגרעין על הקרקע לאחר שהושלם מבנה השירותים המקורי של רמת שלום. שניתק בפיגוע המחבלים. הנוכחי למגורים זמניים. כך קם המשב נוה אבי"ב, המנה היום 27 משפחות. הה אמור להתפרנס בעיקר מאתר החרמון. המשב נחשב לישוב הי הדדי הגבוה ביותר בארץ: 1000 מטר מעל לפני הים. אתר החרמון, הגבוה ממנו בעוד כמה מאות מטרים, מרוחק מהמשב בכ-15 ק"מ, וכי ניתם כביש הדדי צר ומתפתל, שכימי הדוזף בצריך תבוסת לפנות מהשלגים.

★ ★ ★

אלי סרגון, איש הגרעין הראשון של נוה אבי"ב, אחר מהחמישה שנשארו ממנו במקום עד היום, מודע שמי שתכנן את המשב, תכנן את מקורות פרנסתו לפי מראה החרמון הנשקף מן הבינרת. משם ראום את הכיפה הלבנה של החרמון על הדרום הקיר. עד יולי ולפעמים עד אוגוסט. מכאן, סברו התכנני. מהנחים למתישבי המד שב לפחות שנה חדרשי פרנסה משלגי הדר. איש במחלקת התיי שבות לא ניסה לברוק את הנתונים במקום. לעשות מחקר מבוסס על בדיקה רב שנתית. סרגון נשבע כי מעולם לא שמע בדיחה אלא אמת לאמיתה.

מאת דניאל דגן

ווילי בראנדט, שהתפטר השבוע מהנהגת הסוציאל־דמוקרטים בגרמניה המערבית בגלל צעירה יוניה, ימשיך לפעול בזירה הבין־לאומית, בעיקר באמצעות האינטרנציונל הסוציאליסטי

בכלים אחרונים: הנוף המפלגתי המערב־גרמני מפסיד את וילי ב־ראנדט כאחד האישים המרכזיים במאבקים המתרחשים בצמרת המפלגה סת בבון. אבל בנוף המדיני הבין־לאומי יוסף בראנדט לפעול — או לפחות יוכה להוסיף ולפעול — כראשית שהוכה להבדה ולהתרבה ללא עורים. הוא יפרוש את חסונו הגבוהה על פגישות של נשיאים וראשי ממשלות. וישתמש ביוקרתו ובשמו כדי לקדם דרישה בין הצפון העשיר לבין הדרום המתפתח.

מתיפולוס ק, מתיפולוס לא, בראנדט מוסיף להיות אחד וחילי הגדול היודע לנצח ולהלחבות ולהי פיח תקוות. הוא יהיה גם בעתיד בבר־הפעולה המכבי המתאים ליומ רחוק: הדרה הבין־לאומית.

מרגרטה מתיפולוס. הצעירה היור ניה שבראנדט הציעה לה את תפקיד יוזמת הסוציאל־דמוקרטים, בעיקר בסוף של מלגה. אחר הכנסת אחת לשיחה. אחר הפגישה ניסה לומר להם: "תראו, נשב, נבר חדר, אך בינו התערב "אתם צודקים, באמת מגיע בשורי של 20 דולר זה כלום, תקבלו עוד 15 דולר לעוכר. אני לא מוכן לריב בגלל 150,000 דולר". הוריד. שתבנן מאבק של שבועות עם עיצומים והפגנות, לפי מיטב המסורת של בל"ל, נשאר נטול מעגה.

כשבנכנס בינו לתפקידו, היה זה באמצע "שפחדיה ב'", שנסבה על תנאי השכר של בכירי בל"ל. ואחת הדרשות המשפטיות שקיבל אז אמרה ההסכמים כשרים, אך בדבר היה שאי אפשר לקבל זאת. מבחינה ציבורית הבקאיה. בינו נכנס למשא ומתן זה גייר קטנה ושירבבה 1. זאת עם הסכם מסמנות בסכום הפיצויים וחצר סיה, נכון שדב אריאל לין טען — ואולי בצדק — שגם הסכמים הנוכ חיים הם משפרים. אך בבל"ל יכולים להכיח שפתיחת ההסכמים הסכה לבנק הרבה מיליוני דולר, והעיקר זה נעשה תוך יומיים.

המהלומה השניה היתה תגבית הוסכמן. הרעיון של בינו היה לאפשר לחוסך לקנות הלוואה — אף להעביר זכות זו למי שלבו חפץ. הוא הדריך את הנחיות למחלקת הדיסכון שהיתה רגילה לבדוק כל דפי שבע. בינו ביקש תשובה תוך יומיים. התגאה בנק לאומי יצא ראשון עם התגבית הגדיע הפעיקה אותה. "בתנאי אבטחה שוטות — הפרעלים דיבר קנגו. האמת היא שרוחות חדו כנית אינה בין הגבוהות. אך יש בה גימיק שיחקי. הדמת מדאל הכבמת רחו רצונה למערכת — וגם זה חשוב.

מאז המשיך בינו להשתיע. הוא הכניס את "החשבון הפתוח" הנ אשר משיכת יתר גדולה ללקוחות מעדיפים. דיק שלשום הדיע על הפחתת הריבית בבנק, עוד לפני הודעה הצפויה של בנק ישראל.

חיזוקי לחיים

הבנע השולם בקומה הרביעית — אתם במסדר לגיידות עבודה — ולביצוע.

עד בואו היה נוהג שמנכ"ל יתעסק רק בלקחות עם "אחליגר" שמעבר ל-60 מיליון דולר. בינו הדיח את המגבלה ל-35 מיליון דולר. אך כאן, באתר החרמון, נשאר מעטה השלג העבה ללא רבב.

השמש החקה רק הסיפה לתפארתו

לגבי קונסון ו-15 מיליון לגבי חשבון הוסכמן

מסקי. ויישוב עירוני פרתי, שתוך זמן קצר צריך היה לאכלס 5000 תושבים לפחות. כל זה בלי סקי של המרינה. מהשקעה עצמית של דיק סקוט וחבריו שהצטרפו אליו (כ-15 איש, והם עלים מארצות דוברות אנגליה) ומהשקעות שיזמו מחו"ל. ליישוב העתידי היה אפילו שם יפה רמת שלום.

אך בינתיים, עד לביצוע הנר ביות הגדולה, נדרש כסף ממשלי תי. על משרד השיכון הסל לבנות מתים בשביל המתישבים הנדרשים. העבודות התנהלו בעצלתיים ובינ תיים וחי וחבר הקבוצה היחסת בכפיפ. על חשבון המכונות. זה לא הפריע לפרסום רחב של התוכניות. שמצא את דרכו ל"ניו־יורק־טיימס". וכאן התפוצץ העניין כולו. אנשי האף־בי־איי ראו את הכתבה המצולמת וגילו כי דיק סקוט, איש עסקי התיירות המתלל, הוא עבריין נמלט. המבוקש באשמת סחר בסמים בקנה מידה רחב. הגשה בקשת הסגרה וביתו 1969 נצבר סקוט. הוא ישב בכלא כמה חודשים וכשהוחר לבסוף בערבות. הצליח להימלט מן הארץ ועקבותיו נעלמו. במשטרה הדעלה החשוד. בהשראת האינטרפול, שכל פרוקיט הקמת הישובה במורד רות החרמון. היה ביטוי להקמת תחנה להברחת סמים מלבנון.

זו היתה המכה הראשונה שספג רעיון הישוב החדש: הרעיון שהתי ארגן סביב סקוט החל להתפורר. המכה השניה באה מכיוון צפון. "פתחלנר" היה מי מעבר לתר. קרוב מאוד למקום הישוב המתוכנן. בספטמבר 1969 הודה למקום חוד ליית מחבלים. פעצה את כלי העבודה הכבדים ואת מבנה השידור תים שמשרד השיכון החזיל בבר ייתו, הדגה את השוחר הדדוי — היחידי שהיה באתר הבנייה. נראה אז שהיתה זאת מכת מוות ליישוב המוסדות המישבים ויחדו על הדעיון כולו.

אלא שכעבור שנה נולד הדעיון מחדש. צהל כבש את גאבל דוס (הר רב) ובכך הבטיח את ביטחונו של הסביבה כולה, ובינתיים קם גם גרעין חדש, רציני בהרבה, להתיי שבות בנחדרות החרמון: 12 אנשים. לרוב יוצאי סיירת אגוז. לישוב שביקשו להקים בסקום רמת שלום נתנו שם חדש נוה אבי"ב, על שם ארבעה חבריהם שנפלו בקרבות: אברהם המאירי, טוביה שרקוגבר, יאיר אלגרנטי ובנימים ודר.

ב-1 בדצמבר 1972 עלה הגרעין על הקרקע לאחר שהושלם מבנה השירותים המקורי של רמת שלום. שניתק בפיגוע המחבלים. הנוכחי למגורים זמניים. כך קם המשב נוה אבי"ב, המנה היום 27 משפחות. הה אמור להתפרנס בעיקר מאתר החרמון. המשב נחשב לישוב הי הדדי הגבוה ביותר בארץ: 1000 מטר מעל לפני הים. אתר החרמון, הגבוה ממנו בעוד כמה מאות מטרים, מרוחק מהמשב בכ-15 ק"מ, וכי ניתם כביש הדדי צר ומתפתל, שכימי הדוזף בצריך תבוסת לפנות מהשלגים.

★ ★ ★

אלי סרגון, איש הגרעין הראשון של נוה אבי"ב, אחר מהחמישה שנשארו ממנו במקום עד היום, מודע שמי שתכנן את המשב, תכנן את מקורות פרנסתו לפי מראה החרמון הנשקף מן הבינרת. משם ראום את הכיפה הלבנה של החרמון על הדרום הקיר. עד יולי ולפעמים עד אוגוסט. מכאן, סברו התכנני. מהנחים למתישבי המד שב לפחות שנה חדרשי פרנסה משלגי הדר. איש במחלקת התיי שבות לא ניסה לברוק את הנתונים במקום. לעשות מחקר מבוסס על בדיקה רב שנתית. סרגון נשבע כי מעולם לא שמע בדיחה אלא אמת לאמיתה.

מאת דניאל דגן

ווילי בראנדט, שהתפטר השבוע מהנהגת הסוציאל־דמוקרטים בגרמניה המערבית בגלל צעירה יוניה, ימשיך לפעול בזירה הבין־לאומית, בעיקר באמצעות האינטרנציונל הסוציאליסטי

בכלים אחרונים: הנוף המפלגתי המערב־גרמני מפסיד את וילי ב־ראנדט כאחד האישים המרכזיים במאבקים המתרחשים בצמרת המפלגה סת בבון. אבל בנוף המדיני הבין־לאומי יוסף בראנדט לפעול — או לפחות יוכה להוסיף ולפעול — כראשית שהוכה להבדה ולהתרבה ללא עורים. הוא יפרוש את חסונו הגבוהה על פגישות של נשיאים וראשי ממשלות. וישתמש ביוקרתו ובשמו כדי לקדם דרישה בין הצפון העשיר לבין הדרום המתפתח.

מתיפולוס ק, מתיפולוס לא, בראנדט מוסיף להיות אחד וחילי הגדול היודע לנצח ולהלחבות ולהי פיח תקוות. הוא יהיה גם בעתיד בבר־הפעולה המכבי המתאים ליומ רחוק: הדרה הבין־לאומית.

מרגרטה מתיפולוס. הצעירה היור ניה שבראנדט הציעה לה את תפקיד יוזמת הסוציאל־דמוקרטים, בעיקר בסוף של מלגה. אחר הכנסת אחת לשיחה. אחר הפגישה ניסה לומר להם: "תראו, נשב, נבר חדר, אך בינו התערב "אתם צודקים, באמת מגיע בשורי של 20 דולר זה כלום, תקבלו עוד 15 דולר לעוכר. אני לא מוכן לריב בגלל 150,000 דולר". הוריד. שתבנן מאבק של שבועות עם עיצומים והפגנות, לפי מיטב המסורת של בל"ל, נשאר נטול מעגה.

כשבנכנס בינו לתפקידו, היה זה באמצע "שפחדיה ב'", שנסבה על תנאי השכר של בכירי בל"ל. ואחת הדרשות המשפטיות שקיבל אז אמרה ההסכמים כשרים, אך בדבר היה שאי אפשר לקבל זאת. מבחינה ציבורית הבקאיה. בינו נכנס למשא ומתן זה גייר קטנה ושירבבה 1. זאת עם הסכם מסמנות בסכום הפיצויים וחצר סיה, נכון שדב אריאל לין טען — ואולי בצדק — שגם הסכמים הנוכ חיים הם משפרים. אך בבל"ל יכולים להכיח שפתיחת ההסכמים הסכה לבנק הרבה מיליוני דולר, והעיקר זה נעשה תוך יומיים.

המהלומה השניה היתה תגבית הוסכמן. הרעיון של בינו היה לאפשר לחוסך לקנות הלוואה — אף להעביר זכות זו למי שלבו חפץ. הוא הדריך את הנחיות למחלקת הדיסכון שהיתה רגילה לבדוק כל דפי שבע. בינו ביקש תשובה תוך יומיים. התגאה בנק לאומי יצא ראשון עם התגבית הגדיע הפעיקה אותה. "בתנאי אבטחה שוטות — הפרעלים דיבר קנגו. האמת היא שרוחות חדו כנית אינה בין הגבוהות. אך יש בה גימיק שיחקי. הדמת מדאל הכבמת רחו רצונה למערכת — וגם זה חשוב.

מאז המשיך בינו להשתיע. הוא הכניס את "החשבון הפתוח" הנ אשר משיכת יתר גדולה ללקוחות מעדיפים. דיק שלשום הדיע על הפחתת הריבית בבנק, עוד לפני הודעה הצפויה של בנק ישראל.

חיזוקי לחיים

הבנע השולם בקומה הרביעית — אתם במסדר לגיידות עבודה — ולביצוע.

עד בואו היה נוהג שמנכ"ל יתעסק רק בלקחות עם "אחליגר" שמעבר ל-60 מיליון דולר. בינו הדיח את המגבלה ל-35 מיליון דולר. אך כאן, באתר החרמון, נשאר מעטה השלג העבה ללא רבב.

השמש החקה רק הסיפה לתפארתו

לגבי קונסון ו-15 מיליון לגבי חשבון הוסכמן

מסקי. ויישוב עירוני פרתי, שתוך זמן קצר צריך היה לאכלס 5000 תושבים לפחות. כל זה בלי סקי של המרינה. מהשקעה עצמית של דיק סקוט וחבריו שהצטרפו אליו (כ-15 איש, והם עלים מארצות דוברות אנגליה) ומהשקעות שיזמו מחו"ל. ליישוב העתידי היה אפילו שם יפה רמת שלום.

אך בינתיים, עד לביצוע הנר ביות הגדולה, נדרש כסף ממשלי תי. על משרד השיכון הסל לבנות מתים בשביל המתישבים הנדרשים. העבודות התנהלו בעצלתיים ובינ תיים וחי וחבר הקבוצה היחסת בכפיפ. על חשבון המכונות. זה לא הפריע לפרסום רחב של התוכניות. שמצא את דרכו ל"ניו־יורק־טיימס". וכאן התפוצץ העניין כולו. אנשי האף־בי־איי ראו את הכתבה המצולמת וגילו כי דיק סקוט, איש עסקי התיירות המתלל, הוא עבריין נמלט. המבוקש באשמת סחר בסמים בקנה מידה רחב. הגשה בקשת הסגרה וביתו 1969 נצבר סקוט. הוא ישב בכלא כמה חודשים וכשהוחר לבסוף בערבות. הצליח להימלט מן הארץ ועקבותיו נעלמו. במשטרה הדעלה החשוד. בהשראת האינטרפול, שכל פרוקיט הקמת הישובה במורד רות החרמון. היה ביטוי להקמת תחנה להברחת סמים מלבנון.

זו היתה המכה הראשונה שספג רעיון הישוב החדש: הרעיון שהתי ארגן סביב סקוט החל להתפורר. המכה השניה באה מכיוון צפון. "פתחלנר" היה מי מעבר לתר. קרוב מאוד למקום הישוב המתוכנן. בספטמבר 1969 הודה למקום חוד ליית מחבלים. פעצה את כלי העבודה הכבדים ואת מבנה השידור תים שמשרד השיכון החזיל בבר ייתו, הדגה את השוחר הדדוי — היחידי שהיה באתר הבנייה. נראה אז שהיתה זאת מכת מוות ליישוב המוסדות המישבים ויחדו על הדעיון כולו.

אלא שכעבור שנה נולד הדעיון מחדש. צהל כבש את גאבל דוס (הר רב) ובכך הבטיח את ביטחונו של הסביבה כולה, ובינתיים קם גם גרעין חדש, רציני בהרבה, להתיי שבות בנחדרות החרמון: 12 אנשים. לרוב יוצאי סיירת אגוז. לישוב שביקשו להקים בסקום רמת שלום נתנו שם חדש נוה אבי"ב, על שם ארבעה חבריהם שנפלו בקרבות: אברהם המאירי, טוביה שרקוגבר, יאיר אלגרנטי ובנימים ודר.

ב-1 בדצמבר 1972 עלה הגרעין על הקרקע לאחר שהושלם מבנה השירותים המקורי של רמת שלום. שניתק בפיגוע המחבלים. הנוכחי למגורים זמניים. כך קם המשב נוה אבי"ב, המנה היום 27 משפחות. הה אמור להתפרנס בעיקר מאתר החרמון. המשב נחשב לישוב הי הדדי הגבוה ביותר בארץ: 1000 מטר מעל לפני הים. אתר החרמון, הגבוה ממנו בעוד כמה מאות מטרים, מרוחק מהמשב בכ-15 ק"מ, וכי ניתם כביש הדדי צר ומתפתל, שכימי הדוזף בצריך תבוסת לפנות מהשלגים.

★ ★ ★

אלי סרגון, איש הגרעין הראשון של נוה אבי"ב, אחר מהחמישה שנשארו ממנו במקום עד היום, מודע שמי שתכנן את המשב, תכנן את מקורות פרנסתו לפי מראה החרמון הנשקף מן הבינרת. משם ראום את הכיפה הלבנה של החרמון על הדרום הקיר. עד יולי ולפעמים עד אוגוסט. מכאן, סברו התכנני. מהנחים למתישבי המד שב לפחות שנה חדרשי פרנסה משלגי הדר. איש במחלקת התיי שבות לא ניסה לברוק את הנתונים במקום. לעשות מחקר מבוסס על בדיקה רב שנתית. סרגון נשבע כי מעולם לא שמע בדיחה אלא אמת לאמיתה.

לא פראייר של אף אחד

צדיק בינו, חודש וחצי בבל"ל: "אותי לא מעניינים סיפורים, אני רוצה תוצאות. אם לא נהיה רווחיים, לא יהיה ממה לשלם משכורת. אני לא אקח כסף מפקדונות של הציבור כדי לשלם משכורות, על זה הולכים לבית סוהר"

מאת נחמיה שטרסלר

בשפיר פרדס הארץ שעבר עובדי בל"ל בגן אודים, ותקפו צדיק בינו להיכלל בצוות השופטים. הוא הסכים. הצוות ותבנן בתהלוכה התפרשות ואחר כך נכנס לחדר צדדי לדיון. להתרשמות ולהחלטות — כמקומל מימים ימימה.

עד שהם התחילו לתפוס את מקד מחציתם מביב השולחן, והליף בינו כמה מלים עם אחד השופטים והכין שכולם חושבים למעשה על אותן התפרשות. אז הגיע מהביס פיסת נייר קטנה ושירבבה 1. זאת עם הכובע הארוך. 2. הזה עם בגדי המלה. 3. זה עם בגדי הארשה. שם את הפתק על השולחן ואמר "בואו נבא ונחלק את הפרסים". הכל ארך חצי דקה.

שבע קודם לכן, הדיע דער עובדי בל"ל שהם לא מוכנים לקבל את הפרנות לגב הפסח. "20 דולר זה ביזיון של מלגה", טענו. בינו הזמין אותם לשיחה. אחר הפגישים ניסה לומר להם: "תראו, נשב, נבר חדר, אך בינו התערב "אתם צודקים, באמת מגיע בשורי של 20 דולר זה כלום, תקבלו עוד 15 דולר לעוכר. אני לא מוכן לריב בגלל 150,000 דולר". הוריד. שתבנן מאבק של שבועות עם עיצומים והפגנות, לפי מיטב המסורת של בל"ל, נשאר נטול מעגה.

כשבנכנס בינו לתפקידו, היה זה באמצע "שפחדיה ב'", שנסבה על תנאי השכר של בכירי בל"ל. ואחת הדרשות המשפטיות שקיבל אז אמרה ההסכמים כשרים, אך בדבר היה שאי אפשר לקבל זאת. מבחינה ציבורית הבקאיה. בינו נכנס למשא ומתן זה גייר קטנה ושירבבה 1. זאת עם הסכם מסמנות בסכום הפיצויים וחצר סיה, נכון שדב אריאל לין טען — ואולי בצדק — שגם הסכמים הנוכ חיים הם משפרים. אך בבל"ל יכולים להכיח שפתיחת ההסכמים הסכה לבנק הרבה מיליוני דולר, והעיקר זה נעשה תוך יומיים.

המהלומה השניה היתה תגבית הוסכמן. הרעיון של בינו היה לאפשר לחוסך לקנ

هكذا من الاصل

מלחמה מלוכלכת

הגשם הצהוב חוזר לדרום מזרח אסיה. בורמה נלחמת בנגע הסמים באמצעות חומר ריסוס קטלני ששימש את הצבא האמריקאי בוייטנאם. נראה כי הדבר משתלב היטב בדיכוי מרידות לאומיות במדינה

שרות
DER SPIEGEL
מיוחד ל"הארץ"

לפני שנתיים נעלם יותן סה, בן 53, שהיה הסבים המבוקש ביותר בדרום מזרח אסיה. עיתונאים ואנשי לוביים כתבו כי הוא נהרג בהתנגשות עם חיילי משטר הגנרל. עכשיו הוד הבת לחיים. סבים המבוקשים לגבול תאילנד־בורמה מאר הם מלך הסמים כתבים ומתפאר ביחידה אופים, 200 טונות יותר בהרבה. יוכרחו השנה ל"בשולם הזה" מאזור הגבול בין בורמה ותאילנד – בטות שרי בה לבריחים של מיליוני מבוגרים לסבים מאדמת הבורית, בארזופה ובאסיה. ידיבו הגדול של יותן סה, שלים בורמה הגדול נה ווין בן ה־75, המליץ כי הדבר לא יקום ולא יהה. בפברואר פתחו אנשיו במתקף פה על מזרח הסבים, וגם הצבא התאילנדי הרים בצד הגנרל שלו כפר־אפיום והעלה באש שדות פרג.

משמידים גם צמחים אחרים

זה 30 שנה מתנהל המאבק, חוץ מה הקים את "הצבא המאוחד של שאן" (מאה) המוחזר להקמת מדינה עצמאית בגבול המעוזים הלאומי שאן. הוא מכבן את שבטי בחוזי מזרח האפיום. כאת הפרנים הדרך מים לי מחלים האיסרים מחבל. שיירות פרדים נושאות את הסם לתאילנד, שם מתיבים לעונים קרובות פקידים מרשחות לחומר לעמוד.

אולם כעת הגיעה מלחמת הסבים במסלול הזהב לשלב חדש. חזוקא המשטלה הבורמית עוינת־הזרים שסגרה את ארצה כפניהם. מקבלת מהאמריקאים נשק שסנה סיסים בורמים מרססים ממטוסים אמריקאים את שדות הפרג בחומר הדברה 2,4 די המיוצר באמריקה. 2,4 די הוא אחד הרכיבים הבסיסיים של "סוכן כתום". זה חומר משמיד צמחייה רעיל ביותר שחיל האוויר האמריקאי השתמש בו במלחמת ויטנאם להשמדת הג'ונגלים שם מצאו סוכלים הוייטקונג מחסה. עד היום הלוחמי הוייטנאמים מתוצאות הלוואי של גשם רעיל זה: השדות מזוהמים, ילדים נכים נולדים לעולם.

המינהל האמריקאי ללוחמה בסמים סבור כי אספקת הדעל לבורמה בגובה פרי מהמעולה ביותר. כך, למשל, המבריז הבורמים כבר בעונה הקודמת 97,200 תונים שדה פרג. החומר הדעיל הזה מסמיד גם צמחים אחרים – פלי מרה. תפוחי אדמה ושאר יבולים של האיכרים הזרדים. "זו בדרה להבה מלוכלכת בטמגרת מלחמת הסמים", מודה פעילת זכויות האדם האמריקאית אדית פיראגנה ומראה תצלומים של יבולים שהשמדו ושל איכרים חולים שנפגעו מהריסוס. "בעבר הבסמים הזרדים באשן בורמה מחלל הדעל בחמת לא פחות מכפי שעשו מפצרי ב־52 בוייטנאם", היא אומרת.

"המיצוי הבסוף"

אכנם כיבאים אמריקאים טוענים של־2,4 די יש רק "רעילות ביצונית". ואין הא מסוכן אם כשתי משים בחומר בכיתון הבסוף. אולם מחקר חדש בשעם הבסוף לחקר הסרטן בקנזאס קובע, שאיכרים אמריקאים שהתעסקו בחומר הבימי הה סובלים בסרטן בלוטות הלימפה ביבוה פרי מהמעולה ביותר. כך, למשל, הבמיזו הבורמים כבר בעונה הקודמת 97,200 תונים שדה פרג. החומר הדעיל הזה מסמיד גם שיירות פרדים נושאות את הסם לתאילנד, שם מתיבים לעונים קרובות פקידים מרשחות לחומר לעמוד.

אולם כעת הגיעה מלחמת הסבים במסלול הזהב לשלב חדש. חזוקא המשטלה הבורמית עוינת־הזרים שסגרה את ארצה כפניהם. מקבלת מהאמריקאים נשק שסנה סיסים בורמים מרססים ממטוסים אמריקאים את שדות הפרג בחומר הדברה 2,4 די המיוצר באמריקה. 2,4 די הוא אחד הרכיבים הבסיסיים של "סוכן כתום". זה חומר משמיד צמחייה רעיל ביותר שחיל האוויר האמריקאי השתמש בו במלחמת ויטנאם להשמדת הג'ונגלים שם מצאו מחבלי הוייטקונג מחסה. עד היום הלוחמי הוייטנאמים מתוצאות הלוואי של גשם רעיל זה: השדות מזוהמים, ילדים נכים נולדים לעולם.

המינהל האמריקאי ללוחמה בסמים סבור כי אספקת הדעל לבורמה בגובה פרי מהמעולה ביותר. כך, למשל, הבמיזו הבורמים כבר בעונה הקודמת 97,200 תונים שדה פרג. החומר הדעיל הזה מסמיד גם

קדחת עסקי האמנות

עליות המחירים הפרועות בשוק יצירות האמנות קשורות לכסף הרב הזורם מכיסיהם של אספנים בני דור חדש, המוכנים לקנות הכל בכל מחיר

שרות
Newsweek
מיוחד ל"הארץ"

אני מעז להישבע לך, כתב מיאש ומתרמר ואן גוך לאחיו תיאו מארל שבצרפת ב־1889, "שהחמניות שלי שוות 500 פראנקים". בחודשים האחרונים לפני התאבדותו ב־1890, חי ואן גוך רק למען אמנותו. מסחרי למחצה ודתי־חיות, הוא צייר במהלך הזיותיו, הוא צייר עשרות תמונות, ביניהן "טוף עם שמש עולה" ו"השדות האליחים". אך יצירתו המופלאה ביותר באותה תקופה היתה סדרת "החמניות" שלו. ואן גוך צייר באובסטיוויות פרחים אלה שאינם נחשבים בדרך־כלל לי־פים, והצליח תחת ידיו שבע ידיעות רחיות צבעי צהוב וחום מרשמים ומאורים באור המחר של טירוש. למרות עצמתם ויופיים, לציירים לא היו קונים. בלוגרן ביום שני הקרוב, החל משש בערב, אין כמעט ספק שהחמניות של ואן גוך יימכרו, ועוד איך: המעוניינים מתבקשים להביא כסף, והרבה. כדור מכירה פר־מבית של כריסטי'ס ישמיע את הצעת המחיר הראשונה, וימשיך להכריז על מחירים קופצים עוד שהא עוקב אחר תעודות־הראש הריסקוטיות. הקריצות, הרמות הע־טים ההוראות הגלוחות בטלפון המאותות על נכונותו של קונה־בכוח לשלם.

בעיצומה של שתיקה כמעט גמורה באולם המכירות, מצפים שהמחיר יגיע לשחקים וכמהה יעלה על 11.1 מיליון הדולרים ששילם אספן אידופי אלמוני בדצ־מבר. המערך תמונת תמונתו של אוגוסט מאנה "חשב מוסיה עם רצפי רחוב". אם יוגאמנו התחזיות, יגיע בתוך דקות ספורות מחירה של החמניות המסוימת הזאת – מבין שבע יריעות החמניות. אותן הושמ־דה ביפן במלחמת העולם השנייה. ארבע שוכנות במוזאונים והשאר נותרו באוספי פרטי – ליותר מ־20 מיליון דולר, ובדרגע היא תיעשה לפריט־האמנות היקר ביותר שנמכר אי־פעם.

מצרך עובר לשחר

האם תמונה כלשהי שווה כסף כה רב מבחינות מסוימות, עצם השאלה אינה הוגנת. החמניות של ואן גוך הן ככלות הכל יצירת מופת מוכרת של אמן מוכר. יתר על כן, בדומה ליפיי, ערכה של יצירת אמנות נתון לעינו שלו המסתכל. אבל לעליות המחירים הפרועות במכירות האמנות האחרונות אין קשר רב לאמנות. תמונתו של מאנה שנמכרה כאמור ב־11 מיליון דולר היא נאה מאוד אבל אינה דוחקא יצירת מופת מהללת. ברמבר המאוחר נמכר ספק שהחמניות של ואן גוך יימכרו, ועוד איך: המעוניינים מתבקשים להביא כסף, והרבה. כדור מכירה פר־מבית של כריסטי'ס ישמיע את הצעת המחיר הראשונה, וימשיך להכריז על מחירים קופצים עוד שהא עוקב אחר תעודות־הראש הריסקוטיות. הקריצות, הרמות הע־טים ההוראות הגלוחות בטלפון המאותות על נכונותו של קונה־בכוח לשלם.

בעיצומה של שתיקה כמעט גמורה באולם המכירות, מצפים שהמחיר יגיע לשחקים וכמהה יעלה על 11.1 מיליון הדולרים ששילם אספן אידופי אלמוני בדצ־מבר. המערך תמונת תמונתו של אוגוסט מאנה "חשב מוסיה עם רצפי רחוב". אם יוגאמנו התחזיות, יגיע בתוך דקות ספורות מחירה של החמניות המסוימת הזאת – מבין שבע יריעות החמניות. אותן הושמ־דה ביפן במלחמת העולם השנייה. ארבע שוכנות במוזאונים והשאר נותרו באוספי פרטי – ליותר מ־20 מיליון דולר, ובדרגע היא תיעשה לפריט־האמנות היקר ביותר שנמכר אי־פעם.

הממשלה החליטה להגיב

מעבר לדרישות הספציפיות הי קשורות לעוף שלהם, דורשים כל המפגינים "קאמבר דעוד "קאמבר", היינו אותו "שינוי" מפורסם שהבי טיה פליפה גונזאלס ב־1982. המפלגה הסוציאליסטית השלימה את המעבר מהפראנקאים לדמוקר־טיה, היא ודוקה את המעבר הכלכלי, הצליחה לבצע את המעבר הארדופי (הכניסה לקהילה האירופית) ביצעה בצורה חלקית את "המעבר המערבי" באמצעות משאל העם בשאלת הישאפות המדינה בארטו ב־12 במארס 1986. אך היא עדיין חייבת לבצע את המעבר החברתי־הקשה. הממשלה ששמרה על שתיקה במשך זמן רב, בעיקר בתקופת הפגנות התלמידים הסטודנטים, החליטה להגיב.

אמנם נכון שהתנגשויות האלי־מות בין הפועלים ואנשי הגארדיה סיוויל, שכמהלכן נפצעו 60 איש ב־13 במארס במעגלי הפלגה של ריינוסה, יכלו לסלסלה בהקצה. גונזאלס אמנם אמר כי אין הוא חש "נרתק ונלחץ" על ידי הלחץ החברתי, אולם הוסיף כי הממשלה והמפלגה הסוציאליסטית חייבות "לפעול כדי ליטול מחדש את היזמה", היינו הוא הדה במחומו שהם איבדו אותה.

זה יהיה ניסיון לא קל להחזירה אם לוקחים בחשבון שהצות של גונזאלס יצטרך לישב שאיפה חבר־תית־פוליטית זו עם רצונו לשמור על הקשאת המשכורות ועל תכנית הצנע כדי לא להעמיד בסכנה את תכנית התבראה הכלכלית. במהלך נאומו על מצב האומה בסוף פברואר הבהיר גונזאלס את דעתו בבירור: לכל היותר תוזה תוספת בת 5% לשכר בשנת 1987.

בוח ניכר לאיגוד המקצועי

ואין לשכוח שהממשלה חייבת גם לעמוד מול המשבר החמור ביותר מאז עלותה לשלטון עם האיגוד המקצועי "שלה". התנאותות ה כללית של העובדים (ארוחה־טוב, ארוחה־טוב, שהאשם זה זמן רב, בין השאר על ידי האיגוד המקצועי הירוב הפרי קומוניסטי "ועדות הפועלים", שאינו אלא עושה רבה של הממשלה, פרק באורזנה את משרד הקשר שלו עם המפלגה הסוציאליסטית. למרות ש"ועדות הפועלים" פיגרו בבחירות לאיגודים המקצועיים בסוף 1986 אחרי אר־זה־טה, בכל זאת הן חולשות על המעלים הציבוריים הגדולים ביותר במדינה ובידיהן כוח ניכר. על חדרי של קול נפלה בשבוע שעבר הצעה לקרוא לשביתה כללית שתציע המזכיר הכללי שלהן, מאריסליבו קאמאצו, להנהגת האיגוד שלו.

אתמול (יום שני) אמר הה גונזאלס להיפגש עם המנהיגים האחרים של מפלגתו שרבים מהם עומדים בראש ממשלת המחוז שלהם. פגישה זו, כשלושה חודשים לפני הבחירות המוניציפליות הר אחריות, היא חשובה. מה עוד בשל העובדה שמקולם, מאז עלייתו לשלטון ב־1982, לא היתה ל־גונזאלס עיתונות כה רעה. אולי הלוחצים הוברתיים אינם בבחינת "הנקה" רצינית לממשלה אך סביר שהיקפם בא עליה כהפתעה והיא אינה יודעת כל כך כיצד להתמודד עם המצב. עד כדי כך שכמה מנהי־גים של המפלגה מאשימים את האי־גודים המקצועיים כולל אר־זה־טה ואת האופוזיציה כאחד כי הם אשמים בחלקם בגלישות לאלימות שאירעו בימים האחרונים. זאת משום שלא השכילו "לתעל את המחאות החברתיות".

העיתונות הספרדית לא חסכה את שבחה מפליפה גונזאלס בשבועות האחרונים. עמוד השער של הגליון האחרון של השבועון "אפוקה" מראה פסל של גונזאלס שמעליו מתנופפים פטישים מאיימים. אבל גונזאלס שומר על שלוחו ושאננות. ומשוכנע כי הוא מיישם את הפולי־סיקה "הטובה ביותר" לארצו.

הפטישים המאיימים על ראשו של גונזאלס

למרות אי השקט החברתי בספרד שומר פליפה גונזאלס על שלווה ושאננות, ומשוכנע כי הוא מיישם את הפוליטיקה "הטובה ביותר" לארצו

שרות
Le Monde
מיוחד ל"הארץ"

מנהיגי הסוציאליסטים "מנהלים בארמון אך עולים לאבד את הרחוב". כאמר כתב שרות אלו הבריאות הספרדית לוקה בחסר. מאז השבוע שעבר הוזרו רובם המכריע של הרופאים במערכת הציבורית את חלוקתם הלבנים. הם משתלים כ־100 מתוך 130 בתי החולים הספרדים הציבוריים. עובדי הרכבת לא פיגרו גם הם. הם שבתו ב־18 במארס 6 שעות בדרישה להעלאת שכר. בסוף השבוע יגיע תורם של עובדי חברות התעופה איבריה ואוויאקו (קו התעופה הפנימי).

גונזאלס: העיתונות הספרדית לא חסכה שבחה ממנו

ב־25 ביולי בעיצומו של מרד הלבנים, אולי לא חשב לואים סאבריאן, מנהל הפיתוח הזמני "אל פאיס", שהעובדות בשטח יצדיקו אותו עד כדי כך. ספרד אכן יצאה לרחובות. כה שלושה חודשים הפגנות וכביתות. בתחילת השנה פתחו בעקבות הברחים בצרפת. התלמידים הספרדים את עונת הבחתים הבריתים וליוו שיעור בנוסח הספרדי: אפשר להשיג הש־גים כחובב (הם הצליחו להביא לכך שהממשלה תוסיף 40 מיליארד פזטות לתקציב שלה). הטיעון נקלט במהרה: החוקלאים יצאו בש־לוסת הימים האחרונים של פברואר בהפגנות בדג ארצי. הם ודשו הקלות סקטוריאליות שונות, ובע־יקר רפורמה בטרקת הביטוח ד־אאוטי שלהם והגבלות נוקשות על יא החוקלאי ממרינות השוק המשותף. פרנו התנגשויות אלימות במהלך תהלוכות הטרקטורים הגדר־לות. בעיקר בוראולדיד והאלד פאנאס. האיכרים חסכו שוב את הדרכים ב־13 במארס.

במארס החל מרד הכורים באס־טוראס שבצפון המדינה. הם זועמים על תכניות הממשלה לצמצם את עניף הפחם. בעקבותיהם הלכו הדר־פאים ברפואה הציבורית. הם מתענים כי שכרם נמוך מדי וכי מערכת הבריאות הספרדית לוקה בחסר. מאז השבוע שעבר הוזרו רובם המכריע של הרופאים במערכת הציבורית את חלוקתם הלבנים. הם משתלים כ־100 מתוך 130 בתי החולים הספרדים הציבוריים. עובדי הרכבת לא פיגרו גם הם. הם שבתו ב־18 במארס 6 שעות בדרישה להעלאת שכר. בסוף השבוע יגיע תורם של עובדי חברות התעופה איבריה ואוויאקו (קו התעופה הפנימי).

האוניברסיטה העברית בירושלים

בית הספר למינהל עסקים
מיסודה של קרן בנק דיסקונט לישראל
המרכז להכשרת מנהלים

מודיעים על יום עיון בנושא:

הערכות המושק לקראת
פדיון המניות הבנקאיות בהסדר

ביום חמישי, י' בניסן תשמ"ז, 9 באפריל 1987, בשעות 15:00 באולם הסנאט קמפוס הר הצופים האוניבר־סיטה העברית בירושלים

סדר היום:

15:00 – **דברי פתיחה – מיכאל ברונו, נגיד בנק ישראל**
– "הערכות האוצר לפדיון מניות הבנקים" **יהודה דרורי**, הממונה על שוק ההון והביטוח, משרד האוצר
– "הערכות בנק ישראל לפדיון מניות הבנקים". **אברהם בן בסט**, משנה למנהל מח' המחקר בנק ישראל.
– "השפעת 'ההסדר' על מערכת הבנקאות" **יצחק סוארי**, ביה"ס למינהל עסקים, האוניברסיטה העברית.
16.40 – הפסקת קפה
17.00 – דיון
מנחה – **מרשל סונט**, ביה"ס למינהל עסקים, האוניברסיטה העברית
בהשתתפות: **צדיק ביטו**, מנכ"ל בנק לאומי. **אמנון גולדשמיט**, משנה למפקח על הבנקים, בנק ישראל. **אמיר ברעם**, הפקולטה לניהול אוניבר־סיטת תל־אביב. **דן גלאי**, ביה"ס למינהל עסקים, האוניבר־סיטה העברית. **יעקב גדיש** – קבוצת יבנה

סיום משוער 18.30
דמי השתתפות: 70 ש"ח
הרשמה: בטלפון: 883077, 02-524638, בין השעות 8.30-13.00. בימים א'-ה'.

מחשב למכירה
דיגיטל 11/23
כולל דיסק CDC 31 MB
4 יציאות
2 מסופים VT 102 כולל ADVANCED VIDEO
1 מדפסת LA 120
תוכנת הנהח"ש 'מנרם'
תוכנת ניהול מלאי 'כלנית'
טל. 03-7519810 (לדות)

מדינת ישראל
לשכת ההוצאה לפועל
בתל־אביב יפו תיק מס' 0119099866

מודעה בדבר מכירת מקרקעין

מודעה בזה הצעות לרכישת המקרקעין המתוארים להלן לסילוק חוב המגיע מחייב מלון ברנד יחזקאל נתניה 1976 בע"מ לזכות "טפחות" בנק משכנתאות לישראל בע"מ המיצג ע"י משרד עו"ד י. עמיחוד בן פורת.
על המעוניין בקניית המקרקעין להגיש לחתום מטה הצעה בכתב בתוך 30 יום מפרסום מודעה זאת.
החצעה תפרט את שמו מענו ומספר אחוזו של המציע ואת הסכום המוצע, כן תצורף אליה ערבות בנקאית בסכום שלא יפחת מ־20% מהסכום המוצע.
פירוט המקרקעין:

המקום	מספרי הרישום	השטח
נתניה	גוש 8263 חלקה 31	1008 מ"ר

תיאור המקרקעין, סוגם טיבם, והשימוש בהם:
המקרקעין מהווים בית מלון בן 48 חדרים על שפת הים בנתניה רח' גד מככס מספר 11.
פרטים נוספים:
פרטים נוספים והעתק השומה ניתן לקבל אצל החתם תמורת תשלום של 150 ש"ח שלא יוחזר.
המקרקעין נשומו ע"י שמאי מוסמך בסך של $1,200,000 (מיליון ומאתיים אלף דולר ארה"ב).
המכירה כפופה לאישור ראש ההוצאה לפועל.
את ההצעות יש להגיש לחתום מטה בכתב לפי הכתובת רח' 5080 אשדוד.

אלנתן בועזי, עו"ד
סגנ נכסים ומנהל מכירות
לפי צו ראש ההוצאה לפועל

מדינת ישראל
לשכת ההוצאה לפועל בתל־אביב יפו
תיק מס' 0119099865

מודעה בדבר מכירת מקרקעין

מודעה בזה הצעות לרכישת המקרקעין המתוארים להלן לסילוק חוב המגיע מחייב מלון ברנד יחזקאל נתניה 1976 בע"מ לזכות "טפחות" בנק משכנתאות לישראל בע"מ המיצג ע"י משרד עו"ד י. עמיחוד בן פורת.
על המעוניין בקניית המקרקעין להגיש לחתום מטה הצעה בכתב בתוך 30 יום מפרסום מודעה זאת.
החצעה תפרט את שמו מענו ומספר אחוזו של המציע ואת הסכום המוצע, כן תצורף אליה ערבות בנקאית בסכום שלא יפחת מ־20% מהסכום המוצע.
פירוט המקרקעין

המקום	מספרי הרישום	השטח
נתניה	גוש 8263 חלקה 27	1008 מ"ר

תיאור המקרקעין, סוגם טיבם, והשימוש בהם:
המקרקעין מהווים בית מלון בן 48 חדרים על שפת הים בנתניה רח' גד מככס מספר 15.
פרטים נוספים:
פרטים נוספים והעתק השומה ניתן לקבל אצל החתם תמורת תשלום של 150 ש"ח שלא יוחזר.
המקרקעין נשומו ע"י שמאי מוסמך בסך של $1,200,000 (מיליון ומאתיים אלף דולר ארה"ב).
המכירה כפופה לאישור ראש ההוצאה לפועל.
את ההצעות יש להגיש לחתום מטה בכתב לפי הכתובת רח' 5080 אשדוד.

אלנתן בועזי, עו"ד
סגנ נכסים ומנהל מכירות
לפי צו ראש ההוצאה לפועל

קבלת מודעות ל"לוח העיר"
מ־8.00-20.00
"פרסום פון"
אשראי מיוחד!!!
03-735588 03-738707
לבעלי כרטיסי אשראי

יותר דולרים מאשר אמנות". כבל שהמחירים עולים, המעגל מואץ. "כאשר קיים ביקוש עולה והיצע יורד, פירוש הדבר הוא תנועת מחירים בלתי פוסקת כלפי מעלה", אומר ג'ון לומלי, לשעבר מנהל המחלקה האימפרסיוניסטית והי מודרנית של כריסטי'ס בלונדון, ההיסטוריה של ציור מאות הצייר מרים רה וולאמינק מאשמת את טיעונו. הציור נמכר ב־1983 במחיר 335,000 דולר. הוא חזר לאולם המכירות הפומביות בשנה שעברה ונרכש תמורת כמעט 657,000 דולר – עלייה בת 95%.

לפי שעה החיזוקו כמעט כל התקפות והסגנונות מהתפצצות מחירים זו. יצירות קלאסיות ואימ־פרסיוניסטיות נחטפות כמעט מבלי להתחשב בשם האמן או בהערכה הביקורתית של יצירתו. ביקוש מיוחד יש לתמונות אמריקאיות מסוף המאה ה־19 ותחילת המאה ה־20, אמנות המסמר האמיתי. גם כך הן אינן זולות. תמונתו של ג'ורג' כלב בינגהאם "שיטוי הארבה העליזים", יצירת אמנות מ־1846 שהמבקר "ארט אנד אוקשן" (אמנות ומכירה פומבית) כינה אותה "האיקונין האמיתי האחרון של אמנות אמריק־אית בידיים פרטיות", נמכרה בינואר ב־6 מיליוני דולר: מחיר שהוא שיא ליצירות אמנות אמריקאיות. גם מחירה של יצירות בנות־זמנו מאמירים בהתמדה. "מחיר לחלון של ג'אספר ג'ונס נמכרה בשנה שעברה ב־3.6 מיליוני דולר, עלייה בת 1,600% מאז נמכרה באחרונה ב־1960.

האספנים המנהלים את מלחמת המחירים הם זן חדש, בעלי חינוך ויומרות של המעמד הבינוני־הגבוה האנגלי. "אלה הם אנשים המציאים סכומי כסף רבים, שאינם מוכרים לנו כלל והיכולים להשתתף במכירה פומבית כזאת בפעם הראשונה", אומר פיליפ גארנר מנהל מחלקת ארדקו הארנבו של סותביל'ס. רבים מהם עשו את הונם בעזרת מזל, הנעה וחוצפה ומקומם שרכישת יצירות אמנות תעניק להם גם מסכי דות וכריסיס־כניסה לחברה.

אסטרטגיה זו רצופה מלכודות. "רכישת יצירות אמנות יקרות היא כעת חלק מהזיה החברתית, כשאנ־שים זוכים בכניסה לעולם צרוף וב־דיר מסיבות שיש לזן רק קשר מועט להערכה אמתית", אומר ריס־מוג. "חלק מהרכישות נעשה בפר־פשות, ומשלמים מחירים מופקעים תמורת יצירות מהדרגה השנייה של אמנים מהדרגה הראשונה".

תזיה אשר תהיה הסיבה העיק־ריה, אספנים רבים מתמכרים לעניין חיש מהר. כך קרה לאלפרד טאובמן, בכלן התשתית האמריקאי שקנה הבל. הבל מגיקסון פולוק הכלה ב־חיסים סיניים. לפני שלוש שנים הוא אפילו רכש את חברת סותביל'ס עצמה, בת 200 השנה, והעביר את המטה שלה מלונדון לניויורק. אנשים קונים למען תעגוג הקנייה. איל המקרקעין היפני סייזו־ז מסטאוקה משוטט בעולם במסעות קניות כאלה. המרוץ הזה שמעניין אותו יותר מהאמנות. "אחרי שהן (יצירות האמנות) שלי, אין לי הרבה עניין בהן", אמר "ניוזוויק". "אני מניח אותן במחסן שלי". אז במר־דיאון שבבעלותו בטוקיו.

אספאוקה נמנה עם האספנים הרבים שפתחו גלריות משלהם המלאות באצרות מבאגריהם הפר־טיים. לאיל הפרסום הבריטי צ'ארלס סאטצ'י, שבבעלותו כמה מיצירות האמנות המודרניות הגדולות ביותר, יש מוזיאון בקאמדן טאון של לונ־דון. יורש קיסרות השוקולד המערב־גרמני פטר לודוויג, לא רק מחזיק בבעלותו מוזיאון באאכן, אלא גם הבטיח למלא מוזיאונים בקלן ומדינה, אם ממשלת גרמניה האס־טרית יקימו את הבניינים הדרושים. הזוג הנשיאנסים והגיה של הסרן הנינהיריך טיסאן־בורנ־אמיה שוכנים במוזיאון של הבורן באחוזתו בלוגאנו. בניגוד לכך, רבים האנשים האוספים בקנה־מידה צנוע יותר נרתעים מהפרסום. מחשש של גניבה, הם מחזיקים את נכסיהם במ־קום סודי. יש מהם שאינם מופיעים אף פעם למכירה פומבית, ונשארים תוחנים באמצעות אנשי־בינים או במישרין עם בתי־המכירה הפומבית. במכירה העדיפה של ואן גוך יתקבצו סלפנים מיוחדים שיקשרו בין האספנים שחדרי פרטיות ובין העולם.

הדשות רעות למוזיאונים

בתורת הענקים בעולם המכירה הפומבית, כריסטי'ס וסותביל'ס – לשני יש יתרון זעיר על הראשון – מלאו תפקיד מכ"ע בקדחת עסקי האמנות הנוכחית. שני בתים אלה מספקים את שירותיהם לאספנים הדרשים, מפרסמים קטלוגים וע־לונים לקראת מכירות פומביות חשובות, ויוצאים לסיורים לפני המכירה עם יצירות אמנות וחשובות. החמניות של ואן גוך עשו את דרכן בין מגיפי כריסטי'ס בטוקיו, בניר־יורק ובצריך בטרם הגיעו לתחנתן הסופית בלונדון. סותביל'ס, שתמכור את תכשיטי הדוכסית מווינדזור בלונה שלושה ימים לאחר המכירה השמנית של ואן גוך, ערכה סיור דומה לתכשיטים. בשבוע שעבר וחיכו אלפים בניר־יורק במשך שעות כדי להעיף בהם מבט.

כבל שמוזכר בעידן חדש במחירי האמנות. עסקיהם שובר־השיאים של בתי המכירה הפומבית הם בבדר תדשות רעות למוזיאונים רבים. בבי־גוד למיליוניהם יחידים המחליטים לעתים קרובות בדרגע לקנות יצירת אמנות יחידה, למעצמות נאמנים ולמחלקות רכש במוזיאונים נדרשים לפעמים חודשים עד לאי־שורה של קבייה חשובה. זה חסרון משמעותי כאשר המרוכר באמנות שמחיריה הנקוב גבוה. אחרים רבים מגלים שהמחירים כיום מוגזמים מדי כל תוצרת רצינית על הצירה וב־חשקה. גם אם אספנים פרטיים אינם מקרימים אותם, נרחקים רחב המר דיאונים עלידי קונץ של המר־דיאונים העשירים. בעיקר מוזיאון גטי ליד לוס אנג'לס. אף כי מנהלי גטי גילו עלי־פי כל הדיווחים אישוק, הקרן העומדת לרשות המוזיאון בסך 2.8 מיליארדי דולר משמעה שיותר ב־60 מיליון דולר מוקצבים לרכש מדי שנה. הדבר מקנה להם השפעה אדירה על המחירים הבינלאומיים. אך אין להסיק מכך שהמוזיאונים

הרוופיים העתיקים הנדולים עוס־דים להתמוטט. למעשה לרבים יש יצירות אמנות רבות יותר מכפי שהם יכולים להציג. למשל, הסופר ההיסטוריון הבריטי מר הארולד אקטון הציע להורש את הדולה שלו במוזאונאה האת אוסף יצירות האמנות האיטליקיות המהממות שבה לעיריית פירנצה. פקידי תרבות מקומיים אמרו לא, תודה. בהסברים שהם מתקשים להתמודד עם נכסי האמנות ההיסטוריה המצויים תחת פיקוחם.

בכל זאת, עדיין עומדים אוצרים ארוקפים בפני הזולטות מאמנות בשאלה, כיצר להשתמש בכספים הנתנים להם. פקידי גלריית טייט בלונדון – הסולה להקציב רק 2.7 מיליוני דולר לשנה לרכישות חדשות – מתאמצים לרכוש את תמונתו של ג'ון קונסטייבל "פתיחת גשר וטרלו". לרוע המזל בעליה האלמוני של התמונה הדרש סכום עגק, שאותו בוודאי היה מקבל אילו הציע אותה למכירה בשוק הפתוח. בתמורה לשורה של הקלות מס מעורדות קנאה על המכירה, הסכים הבעלים לתת לטייט סיכוי לגיים את הסכום הנראה לו קביל: 6 מי־ליוני דולר. המוזיאון פתח במסע לגיוס כספים ואפילו הציב קופסת תרומות ליד הכניסה לגלריה שבה תלויה התמונה. אך למרות המיקר־מה שקיבל מתקציב הרכש שלו ל־1988, עדיין חסרים לו 800 אלף דולר, ונותר כרחוק חדש עד שהי־הצעה תפקע.

אם לא תצליח הגלריה לגייס את הכסף, הקונסטייבל לא הסכרח יעזוב את בריטניה. אפשר שקונה זר יר־כוש את התמונה. אבל חוק האמנ־יות הלאומיות יקנה או לטייט שישה חודשים נוספים כדי לנסות ולקנות את התמונה במחיר המכירה. אם יגיים הכסף, יישאר הקונסטייבל בשסה הממלכה המאוחדת. באורה בלתי נמנע כמה יצירות אמנות מגיעות לבסוף לחו"ל. בעלי המאנה בן 11 המיליונים, למשל, הציגו את התמונה לגלריה הלאומית, שלא הצ־ליחה לגייס את הכסף הדרוש.

כמה מדינות משתולות אף יותר מבריטניה לשמור על יצירות המופת שלהן בתחומן. כדי להגן על המורשת התרבותית האיטלקית, רשאיות הרשויות האחראיות לאמנות במדינה להוציא מה שמכונה הודעה, כל אימת שזן מאתרות יצירה בעלת חשיבות היסטורית. בעקבות זאת, נדרשים הבעלים להודיע למדינה אם בכוונתם למכור יצירת אמנות, וכך להעניק לממשלה את הסיכוי לרכוש אותה. אסור לייצא בשום תנאי פריטים שעליהם נמסרה הודעה. למעשה, מבחינה טכנית אסור אפילו להעביר מבית לבית ללא היתר ממשלתי. במעין ביטוח כפול מפני יצוא של יצירות אמנות חשמנות, כל פריט בעל חשיבות היסטורית בן למעלה מ־50 שנה טעון היתר רשמי בטרם יוצא הדרוות.

שיחזק מולם של האיטלקים. שאם לא כן רבים מאוצרות האמנות שלהם יהו לכסוף מסתיים אל דרכם באוצרות הבריות או בשון. הישבים היו לשחקנים חשובים בשוק האמנות הבין־לאומי. אולם טווח ההתעניינות שלהם צר למדי. חובבי האמנות הישבים נטרפים על אימפרסיוניס־טים ואסכולת פאריס, ובמיוחד ציירים כמו־לוראנסן ואון גוך. הם נוטלים סיכונים מועטים ביחס לאסכולות ותרמים חדשים יותר. אבל כאשר מדובר באמנים הוביים עליהם הם מפזרים כספים ביד נדיבה. בשנה שעברה קנו אספנים או מוזיאונים יפניים שני ציורי תנאר בשווי של 1.5 מיליון דולר כל אחד, מונדריאן בשווי של 4.6 מיליוני דולר, ומונה שעלה 2.2 מי־ליוניים. אולם להוציא את מסטאוקה הנדרש – שבעיצומה של מכירה פר־מבית קרא פעם לכרוז שהודיר את פסישו באויזיה. "הודיר אותו, הודיר אותו" כאשר השמיע הצעה מחיר – קונים יפנים מרעשים באים בעצמם לאולמות מכירה זרים.

"רק לעתים הזרות אנחנו רואים מישהו מהם", אומר סגן יו"ר כריס־טיס, מנהל רוחני – נואל הנטלי. שהוה המצב אצלם בבית. אספנים יפנים מספקים יצירות אמנות ליותר מ־4000 גלריות בחוצי יפן.

הימורים יקרים על שמות חדשים

בעוד היפנים נמנעים מלעסוק באמנות חדשה יותר, האספנים האדוקים האמריקאים רבים לאמנים צעירים. מוכשרים ובעלי קורטוב של אקסצנטריות. אחד הבי־סיכים החדשים של האמנות בת־מנו במנהטן הוא יליד בוזקלין, ואן מישל באסקיאט. לפני שנים מספר היה שמו ידוע רק בגלל שם תמיכה שלו, מאמוק, שאותו שירבבו על קיזונות הרכבת התחתית של ניו־יורק. אנרי וורהול שנפטר באחרונה לקח את באסקיאט תחת חסותו. כיום יצירותיו – שיש המחלים אותן בציורים פרימיטיוויים מבר־קים ויש המוטרים אותן כשרטוטי מפגרים – נמכרות ב־25 אלף דולר ויותר.

באסקיאט, כמו גם אחרים, הרוויח מקונים הרוכשים "לעומק" – הרוינו, כמה מיצירותיו של אמן (בשלב מסוים, חזג בפרטי ניו־יורק הוחיר ב־25 תמונות של באסקיאט). אך מה קורה כאשר מר ויבו של אמן צעיר או שהוא איננו מממש את ההכנסה הגלומה בו? אין ספק שאי־אלו מספרי אמנות יפנצו עצמם לב־סוף עם עליות־גג מלאות ביריעות חסרות כל ערך.

כאשר אפילו מסר לרוזיג מכור שהמחירים כיום "מסוכנים מאוד", נראה כי זה חזון שמשקיעי האמנות יגלו וחידות. כבר היתה בהחרגה התנוסמות גדולה אחת בשוק מחירי אמנות המערב הישן ואמריק. אי התנוסמות יחד עם הירידה בכ

בית הדין התחתון של הפוליטיקה הישראלית

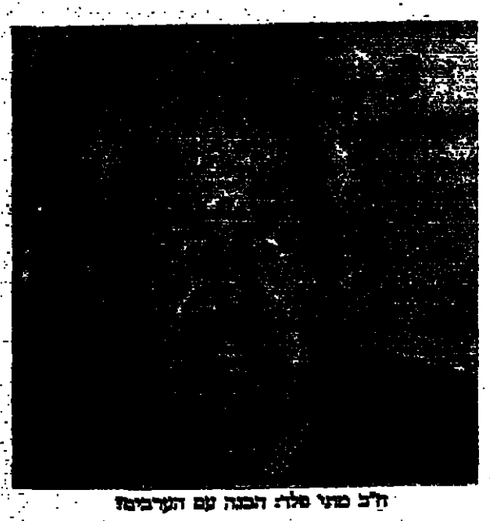

ד"ר מתי פלד: הכנה עם הערבים?

ה"מתקדמת" – לאחור

בבית־הדין של העולם החופשי בלום יודעים שכולם עבריינים. על יסוד זה מבקש כל בר־בוץ לעצמו, והרבה מהבות־הבאה. הפוליטיקה הישראלית נראתה השבוע כבית־הדין של הפלום החופשי. כולם יודעים שהמשרת פלאורר כולם לא בסדר. אף לא גורם אחד לקח בחלקה בעוון לב. על יסוד זה מבקש כל גורם קצת בוץ לעצמו הרבה מהבות־הבאה.

האמריקאים אינם נוקקים עוד לעדויות הוורמות בשתי הוועדות דחן. הם כבר יודעים בדיוק שלושה הערבים המיוצגים על־ידי דוד ליבאי הדגישו בפה מלא כי הם ודשים שמא האמת שבפיהם הפלילים בארצות־הברית. גם יצחק שמיר ושמעון פרס ויצחק רבין ודרום. עכידתם היא, שלא עמדו בהתחייבות לאוריב ולא מסרו לה את המידע המלא בפרשת גלגנון פולארר. כפי שהבטיחה הממשלה. זו גם הדילמה של אברהם שלום ואביאם סלע ודפי איתן, ומי לאה כולם יודעים שכולם חשודים ואשמים ולא בסדר, כבר בבית־הדין של הפלום החופשי.

הסכיזיקה איננה ושחוכה. עד שקיימו שלשום הצבעה פלמנית בין שרי הממשלה, הסכיזו הנדרים לקחדה בכל האשמות המיוחסות להם על־ידי משרד המשפטים האמריקאי.

הממשלה ואביאם סלע והסי לוקה של ליבאי ודפי איתן ודפו ביחד – וכל אחד לחוד – את האמריקאים. אפילו את שיחזיר הנמצים של ליבאי המזמנה. נמצאו שרים הסרי־אחריות שגילו כי אינו סתם פרקליט פרטי, אלא קיבל את שכרו מקופת הממשלה. יצר פרטי־סיחוי של הרס עצמי דחף אותם למחוק את המיעון הישראלי הנשוב. שיחוף יצחר האלן ובין הארדית ארב פעלו על דעת עצמם, בלי ידיעת הממשלה. אם כן, למה היא משלמת את שכר הנעמנו האמריקאים אף לא יכ־תיגו לתשובה.

רק הישראלים מתווכחים עדיין ביום לבין עצמם. מי ישלם את מחיר ההפלה. תמיד־תמיד הם חוזרים לסיפור הישן של גולדה בדאגר שאו על האתנן שהציע לאשה נחשקת. תוך הדחמקות על מדיה ידעו כבר הכל מי היא ומה מקצועה. נשאר רק לקבוע את שווה.

ב. ב. ג: אריאל שרון: אם אני מחלבת אז אין ראיון

ראיון של שאלה אחת

העיתונאי בשרי פול נחשב בקרב יהודי אנגליה ליורש של גלן קמפבל הנודע. הוא עורך הרצאות סרוניקל, נבנס ויוצא בכל בית ומשרד של כל אישיות ישראלית בכירה. לפני שבועות מספר ציפתה לו חוויה מראומ. פיזי. בביקורו בישראל פגש גם בשר התעשיה והמסחר, אריאל שרון. הם ישבו זה מול זה לקרב תרבולים מילולי.

"ברצוני לשאול, כי יש לאנשים רבים דעה עליך", פתח בשרי פול. "אנשים מסויימים מגדירים אותך כמין של מפלצת ומחלבת להשמיד את העולם. מה דעתך?"

שרון לא נשאר חייב. "בשאתה מציג את השאלות ככה – אם מותר לי לדבר אתך בגלי לב – ובאמר שהשאלות הן חלק מראיון ויתפרסמו בו, ודי למשמע השאלה אין לי רצון לקיים את הראיון. אין כאן דבר אישי. דברים שכתבו עלי בעבר בגלוארש סרוניקל' היו שקרים. לדעתי, הם גרמו מוקים לישראל ולעם היהודי. אין לי חשק לקחת חלק בראיון כשאני מוגבר אפלו כמפלצת... אתה כאילו רוצה לומר, שיש מפלצת באיזה מקום בעולם..."

בשרי פול הוליף עוד מלים מספר עם שרון הנפרד בלי ראיון. מלשכת שר התעשיה והמסחר הוסבר שלשון, כי "העיתונאי שבר מרוב פנה וביקש להיפגש עם השר שרון, השר נענה לפגישתו ותמיד. כבר בתחילת הראיון פנה העיתונאי בחוזה נגה לשר ושאל בחוזה פרובוקטיבית. לפיכך ענה השר שרון, שאין לו רצון להמשיך בראיון".

בשרי פול לא היה השבוע בלונדון. כמערכת עיתון מכבד שאין צורך להוציקו לתגובה. מגנו, דיוויד נייסן, שמסע מפי את "טיפוד המעשה, שאלה: "אז מה איני יודע על כך דבר. מה מעניין בה שראיון נפסקו?"

לא הפלוחי לשבעה שזה רחוקו מעניין.

יוסי שריד

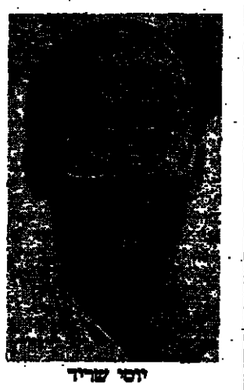

אהוד אולמרט

שריד בגוב האריות

במחנה רחד לוי שכו ללעג את שיר ביתי"ר של נאב ובסיסנסקי. סתם עלה מאחדיה, כאילו ותמנון לכחרגלגי ביתי"ר ירושלים. מוחרמים, בתחכנס ועידת חרות, אפשר יהיה לחיוכו, כי לא יותר מ־20% מהנוכחים מכירים את "תגר" על כל מעצור ומיצר/ אם תעל אי תרד/ בלהב ומרד" – שא אש להבות אין רבר."

המזמר "תגר" של חבורת הנחות כיחשלים חוזקו מחמים את שיר ביתי"ר. השבוע עשה הזוג את הבלתי־אפשרי. ארבעה ימים לפני כינוס ועידת המפלגה המיגו ראשי הזוג את ח"כ יוסי שריד מרצ להרצות בפניהם את עיקרי השקפותיו. 350 חברי תגר המשופשו בדשאה אין ביר־ושלים, להמתין לדרשיה בוקר. בינו לבין ח"כ אהוד אולמרט מהליכוד. כאשר נפתח הערב נקלע שריד למצב לא־שיגרתי. הם קמו על רגליהם ושרו מלאר ריאאזיהם וברחבם את שיר ביתי"ר, מילה במילה. ביתי־שיר אחר ביתי־שיר, והוא עמד על רגליו והמתין עד לסיום.

שריד פירס את הנרשת־רב אולמרט את זו של "תרות. אילמלא הנהל מיפגש זה ימים מספר לפני ועידת חרות, הייתי משבח אחרים מאנשיה, הבחרה שריד, אבל מעשה כזה מצידי עכשיו עלול להזיק להם בוועידה.

נגר הכל, לא נמצאה לשון משותפת. הנוכחים בהנ בשריד בינמוס ומחאו כפיים, ואחר אר שניים אפילו. אמרת כי כמה מדעותיו מקובלות עליהם, והיחה רק הסכמה עצובה אחת בציר אולמרט־שריד: שניהם בדעה כי ישראל חולה להיות אבר־שאבת לעם היהודי.

האוניברסיטה הפתוחה

הרצאה של פרופ' חגי ארליך בנושא:

"אתיופיה והמהפכה"

רשמי נוסע בליווי שיקופיות

ההרצאה תתקיים בשעה 17.00 ביום א', 29 במרץ 1987, כ"ח באדר תשמ"ז, באולם ההרצאות, האוניברסיטה הפתוחה רח' קלאוזנר 16, רמת־אביב

ההרצאה תיערך במסגרת הקורס "אתיופיה בעת החדשה"

של האוניברסיטה הפתוחה

– הציבור מוזמן –

אוניברסיטת תל־אביב

הפקולטה למדעי החברה

ערב עיון

תכנון לאומי כלכלי בחברה דמוקרטית צופת וישראל

משתתפים בדיון:

פרופ' ריפמן באר – ראש המשלה צרפת לשעבר

פרופ' שאול אחרוני – בית הספר למרסמכים במינהל עסקים ע"ש ליאון רקנאטי, אוניברסיטת תל־אביב

פרופ' צבי אשמן – חוג לכלכלה, אוניברסיטת תל־אביב

דברי סיכום:

פרופ' חיים בן־שחר – הקתדרה המיוחדת למדיניות כלכלית, אוניברסיטת תל־אביב

מנחה:

פרופ' שמעון שפירא – הקתדרה לסוציולוגיה פוליטית ע"ש אלבן וסלמה ויברג, אוניברסיטת תל־אביב

ערב העיון יתקיים ביום חמישי, ב' ניסן תשמ"ז, 26.3.87, שעה 17.00, אולם אסטר, בנין נפתלי, קריית האוניברסיטה, רמת־אביב.

כניסה דרך שער האוניברסיטה (6)
חתימות ושיחות בשפה האנגלית

– הציבור מוזמן –

כרם

מכון להכשרת מורים לחינוך על־יסודי

מיסודן של כל ישראל חברים
והעמותה לחינוך חמנגיסטי־יהודי בישראל

רח' אבידע 7 ירושלים ת.ד. 94266 טל. 02-240450
בפיקוח משרד החינוך והתרבות

החלה ההרשמה
לתשמ"ח 1987/88

ומכון מבשיר שורדנים הלומדים באוניברסיטה לתואר ראשון לחוראות מקצועות הומניסטיים כללים ומדריכים בחילים חעל־יסודי בהכנה של שלוש שנים + שנת התמחות בשכר.
לבעלי תואר אקדמי – אפשרי מסלול מזרוז.
המכון מקיים מסלול חד־שנתי להשלמות מורים.
מלגות השלמה לראשונה התלמידים המשתלמים הקיקים כסף.
המשתלמים יכו לכרכ לקבלת חברת הסברות ומשם הרשמה.

"יש לי כמה גרושים"

השאלה הנפוצה ביותר הנר פנית למנבים כלכליים היא: "יש לי כמה גרושים בנר, מה לעשות?"

ניקח לדוגמא שכיר שמעבירו מפריש עבור מרי חודש לקרן פנסיה ולקרן השתלמות וכך מבטח עתידו הפנסיוני בהשק עה הצמודה למדד. חוץ מזה, יש לו 30,000 שקל הסכונות, והחוד לבטות היא איך לחלק את הכסף. אפשר לעשות כך:

● 15,000 במקרים לטווח של חודשים. הריבית שם עדיין גבוהה יחסית, 2% לחודש, בעיקר על רקע הירידה הצפויה בשערי הריבית בטווח הבא.

● 5,000 בקרנות המשקיעות במניות חופשיות. אולי הבורסה תמשיך לעלות.

● 10,000 במניות בנקאיות. הנשאה כיום מגיעה שם לכמ־עט 17%. כלומר 1.4% לחודש, הרי יש לבנקאיות עוד יתרון: "כיסוח" מפני פיזות אפשרי.

ברגע שכל שערי הריבית במשק ירדו – הוא יקרה בקרוב, ירדו גם התשואות של הבנקאיות. כלומר מחיזן יעלה, ואז יהיה כדאי לממש. ולהחזיר.

למעשה הלכנו בעקבות העי־קרון הבסיסי של "לא לשים את כל הביצים בסל אחד", כפי שנכתב כבר בבבא מציעא.

"לעולם ישליש אדם את מע־תיו: שליש בקרקע, שליש בסחרמטאע, ושליש תהא ידו"

המוצר הזול בעולם

נמל יפו: רמי כביסה 10 אגורות

נמה להיכנס בשבת לנמל יפו. בפתח עומד שומר וגבוה ומי כביסה. שומר במשרה מלאה שמנה 10 אגורות תמיסת מכל מבקר. הוא גם נותן קבלה.

המוצר היקר בעולם

באתו נמל מוכרים לך בשבת הכל. בצבעים, ומלצות, פסלים, וגם "צמר גפן מתוק". מחיר 1.5 שקל. חישוב שעשינו מלמד שהתעלות של הסוכר והמקל, כולל חוזר על הנשקעה בסכנה והקסנה, לא עולה על 10 אגורות. לא רע. רווח של 1400%.

המקדמות יכולות לחכות

סעיף 190 א' (1) בפקודת מס ההכנסה קובע כי את המקדמות לסס ההכנסה יש לשלם עד ה־15 בכל חודש. בהמשך לאותו סעיף נאמר כי כל מי שלא מעביר בתוך שבעה ימים את המקדמות אצלו שבעה ימים נוספים (עד 22 בחודש), מבלי שישלם שום קנס. רווח נקי.

כלומר, נישום יכול לשמור את המקדמות אצלו שבעה ימים נוספים (עד 22 בחודש), מבלי שישלם שום קנס. רווח נקי.

צפוי היצע לחברה הכלכלית

ביום שני הקרוב ייסתרו בר־אשונה מניות "החברה הכלכלית לירושלים". מחיר הפתיחה של המניות יהיה 590 נק'. נראה כי למניות ירושם היצע גדול, שייקלט בירידות שערים וריות, כי המקצועים ירצו למכור חוזר חים כמה שיותר מהר, ולעבור לסוס הבא.

סוב המשפחה של החברה ייסוד שבע מאחר יותר, כשמ־חיר הפתיחה ייקבע על פי מחיר המניה. באתו היום, בניסי תוספת המיסוס. צפויה ירידה גם שם.

פוליסה קיבוצית לביטוח סרטן

חברת הביטוח "הראל הפר שמר", מציעה לקבוצות עובדים גדולות, פוליסת ביטוח חדשה, שלא הוצאה עד היום: ביטוח קיבוצי נגד מחלת הסרטן.

העובדים במסגרת הפוליסה החדשה, מבוטחים בסכום של 15 אלף שקל. תמורת פרמיה שב־תית של 50 שקל. חברת הבי־טוח נהנו עד כה לבטוח נגד מחלת הסרטן, רק במסגרת פר־ליסת ביטוח חיים שהוצאה על ידי המבוטח.

בפוליסה החדשה מתעניינות בעיקר הנהלות של מקומות עבודה שהם השיפה למחלת הסרטן היא גבוהה יחסית. נודע, כי "הראל המשמר" כבר הוצמה על הסכם כזה לביטוח עובדי הקרייה למחקר "גרעיני (קמ"ג), והיא מנהלת משא ומתן לצירוף קבוצות עובדים נוספות למסג־רת הפוליסה.

לא כדאי לאחר ב"מקפת"

תקנות הארגון מחייבות את המעבירים להעביר את הכספים לקרנות הפנסיה והגמל, בתוך 14 יום מיום תשלום המשכורות. המחבר בניכוי של 11 אחוז אותם מפרש המעביר ועוד 5 אחוזים המוגדרים מהמשכורת של העובד. מי שמעביר את התשלום לאחר המועד הנקוב, מחויב בקנס פיגורים, הנקבע על־ידי כל קרן בנפרד. אולם כללים לחוד ומציאות לחוד.

בחלק מקרנות הפנסיה כדאי למעבירים לפגר בהעברת הרשי לחם. מכיוון שהקרנות קובעות קנסות פיגורים הנמוכים מריבית הפירעון שנובים הבנקים.

למי בכל זאת לא כדאי לפגר בהעברת התשלומים לקרן "מק־שת". הנהלת קרן זאת מחייבת את המעבירים להעביר את הכספים עד ל־15 בכל חודש, ללא קשר למועד תשלום המש־כורת. ריבית הפיגורים שנובה הקרן, היא 4.5 אחוזים בחודש, שוו – ברוב המקרים – גבוהה יותר מריבית הנבית בבנקים.

צפויה הפחתה במס על דיווידנדים

בתקופה הקרובה עשויים ל־חול שינויים מהותיים בשיעורי המס על הדיווידנד. מגמה זו מסתמנת בעקבות גמל המיסוי הכבד על חברות: חברה רווחית משלמת מס חברות בשיעור 40 אחוז, ועוד 25 אחוז מס במקור על תשלומי דיווידנד הנמשכים מהחברה.

רשויות המס, המודעות לעוב־דה ששיעורי מיסוי כה כבדים אינם פועלים לטובת המש־קיעים, מתכוונות להוקנין המס זה. השיעור הסופי של המס שיי־גבה במקור על דיווידנדים עדיין לא נקבע, אך מדובר בשיעור נמוך של כעשרה אחוזים.

אלסינס: חוסר אמון בבורסה האמריקאית

הורדת הריבית תדחוף את הבורסה

בנק ישראל צפוי להוריד בקרוב, על הודעת שער הריבית במשק, בבורסה מצפים כבר שבועיים להודעה זו, ושוק הניירות מגיב לאפשרות זו בע־ליות שערים מתונות.

לסרות זאת, הודעה רשמית על הורדת הריבית תתן דחיפה נוספת לשוק, הן בגלל חזלת עלות המימון של הפירעות, והן בגלל הירידה באטרקטיביות ההשקעה באפיקים השיקליים.

האמריקאים מאמינים בתעשיות הבסיסיות

בשנתיים האחרונות חלל ומ־תרבו מסמרים של בעלי מניות אמריקאים, המבקשים את הקוקר תיהם בחברות ישראליות, הנמוכ־רות בבורסות בארצות הברית.

המחיר הנמוך של המניות הישראליות נובע מחוסר האמון הכללי בחברות ה"הי־טק" הישר־אליות, גם בעקבות הבטלנות של "אלסינס", "סוויטקס" ואפי־לו של "אי־סי־אי".

בד בבד עם מגמה זו, ניתן להבחין כי האמריקאים ומודים להאמין בתעשיות "הבסיסיות" והמסורתיות, מחיר המניות של חברות תעשייתיות דוגמת "שפ־עלי ביר", "עץ לבנון" או "כרמל מכלים", עולה.

אוניברסיטת תל־אביב

בית הספר להיסטוריה – ספריות ויטר
ע"ש זלמן ארן – המכון להיסטוריה גרמנית

מלגות ופרסי מחקר לשנת הלימודים תשמ"ח

במסגרת תכנית המחקר בהיסטוריה אירופית משווה יהיה נושא סמינר־המחקר בשנת הלימודים הבאה: "מיעוטים דתיים ואתניים מן העת החדשה המוקדמת ועד ימינו". המשתתפים בתכנית יעבדו במשך שנת־לימודים אחת בספריה ויטר וישתתפו בסמינר שבועי. חוקרים בכירים מן הארץ ומחו"ל ישתתפו בתכנית על בסיס קצר־מועד. במסגרת התכנית יוענקו שני פרסי־מחקר לפוסט־דוקטורי־טים, ושתי מלגות לדוקטורנטים העוסקים בתחום הנדון.

בקשות יש להגיש למכון להיסטוריה גרמנית, אוניבר־סיטת תל־אביב, רמת־אביב, תל־אביב 69978, עד לתאריך 15.5.87. מידע נוסף ניתן לקבל בטלפון 420731.

מכללת הדסה

מכללת הדסה ירושלים

מודיעה על הרשמה לשנת הלימודים תשמ"ח 1987/88

ההרשמה תחלה ב־17.3.87 ובמסגרתה יימנו ייעוץ למעוניינים בכך. מועד א' של ההרשמה יסתיים ב־31.5.87.

1. טכנאי שיניים
שעת ייעוץ עם ראש החוג מתקיימת בימי רביעי בשעות 11.30 עד 12.30.
2. עובדי מעבדה רפואית ומדעית ולימודי איכות הסביבה
שעת ייעוץ עם ראש החוג מתקיימת בימי שלישי בשעות 8.30 עד 9.30
3. מינהל ומזכירות רפואיות
שעת ייעוץ עם ראש החוג מתקיימת בימי ראשון בשעות 10.30 עד 11.30
4. טכנולוגיה של הדפוס
שעת ייעוץ עם ראש החוג מתקיימת בימי רביעי בשעות 12.30 עד 13.30
5. טכנולוגיה של רנטגן
שעת ייעוץ מתקיימת בימי שלישי בשעות 9.00 עד 10.00
6. הנדסאי מחשב
שעת ייעוץ עם ראש החוג מתקיימת בימי רביעי בשעות 11.00 עד 12.00
7. צילום שכבי מדעי
שעת ייעוץ עם ראש החוג מתקיימת בימי חמישי בשעות 12.00 עד 13.00
8. אלקטרואופטיקה
שעת ייעוץ עם ראש החוג מתקיימת בימי שני בשעות 10.30 עד 12.00

מועמדות הרשמה הכוללת חוברת מידע וטפסי הרשמה ניתן לרכוש בסניפיות הסכללה או בחוגי לאחר משלוח סך 10 שקלים לפי הכתובת: מכללת הדסה, רחוב הבכאים 37 ירושלים, מיקוד 91010.

קבלה ומסירה של טפסי הרשמה בסניפיות הסכללה מתקיימת בימים א–ה בשעות 09.00 עד 12.00 בלבד.

אוניברסיטת תל־אביב

הפקולטה למדעי הרוח
ביה"ספר למדעי היהדות ע"ש חיים רוזנברג
הקתדרה להיסטוריה ולתרבות של יהודי שלוניקי ויוון

הכנס השניים־עשר של הקתדרה להיסטוריה ולתרבות של יהודי שלוניקי ויוון

דברי פתיחה:
פרופ' צבי אנקורי
ראש הקתדרה להיסטוריה ולתרבות של יהודי שלוניקי ויוון

ברכות:
פרופ' שלמה סימונסון
ראש המכון לחקר התפוצות

פרופ' אברהם סל
ראש בית־הספר למדעי היהדות ע"ש חיים רוזנברג

אינג' אתרון ת. רוסו
יו"ר המכון לחקר יהדות שלוניקי, תל־אביב

הרצאות:
"יוון בימי השואה: תחנה אפשרית להצלה?"
ד"ר דינה פורת
חוג להיסטוריה של עם ישראל

מנחה:
פרופ' צבי אנקורי

הכנס יתקיים ביום שני, כ"ט אדר תשמ"ז, 30.3.1987, בשעה 18.15 בבנין ביה"ס למדעי היהדות ע"ש חיים רוזנברג, אולם 01, קריית האוניברסיטה, רמת־אביב.

כניסה דרך שער אוסטריה (1).

هكذا من الاصل

תרבות וספרות

שירה היא חידה היא שירה

על סוד התום / לתולדות החידה העברית באיטליה ובהולנד

מאת דן מגים

הוצאת מאגנס, האוניברסיטה העברית, המכון למדעי היהדות, ירושלים תשמ"ז 280 עמ'

מאת יורם ברונובסקי

בשנה השנים האחרונות חלו בשירה ותהליכים של הרחבה והתלכדות של גיבוש, בדרך־הטבע אנו מר דעים בעיקר להרחבותיה של השירה המודרנית — שורי כלל המרחבות והגיבוצים וללו יוצר את תוכנו של המרכז "שירה מודרנית" — עד כדי הסברה שהיום "הכל הולך, בעל הכשרון אין חלות כיום הגבלות תבניות מלשון, קלרוחוקר צורניות, הרחבות, כפי שקראתי לזה. בצורות לגבי עיני של קורא השירה כל המון על הבינצמים בתפקידה ובסולחתה של השירה יבל להעמיד אותנו רק הנוש והמסחרי הבא על ביטוין במיקר המיסטרי. כזה הוא מחקרו של דן מגים "על סוד התום". הוא אחרון המחקרים שיצאו מתחת עטו של החוקר המשורר שמת בקרן אשתקד. המחבר עוסק בצורה ספרותית שעברה מן העולם תרבה שאין לה עוד תקונה. הביטוק הוא סלוז למרבי ואינו נפה לכיני בסקנות ביחס לשירה המודרנית, כבעבר שאינו מתעכב אף על המסמעות ותחנה יותר של הצורה שאותה הוא מתאר ומחקר. רק רמזים בודדים בסמנים את הקורא למחשבות אקסטאליות יותר ובכל זאת לבחיקר הזה בצורה שבים אין לה כל מקום בתודעתנו לגבי המאלה "שירה מהי", יכולות להיות בהבעיות ורבות יותר, אף להביאנו לכלל הבנה שלבה יותר באחד לסיבה של השירה המודרנית שאיבדה בדיבה לא פחות מהחסיבה.

הדיבה — סוג ספרותי כה זר לתודעת־השירה שלנו עד שבמבט אינו כמוגלים לחשב עליו בעל סוג ספרותי — היא צורה כזאת. ותוכן כזה. הכלולה לקרבנו להבנתה כל הכוחות הקרויה שירה, זו ונשמרת מיסי עולם ועד היום מאחר לאמרה "הכל הולך, שוחר הכל הולך אך ורק בתנאי שמחות זו מצויה בכוחלה. והנה הבחנה הזאת היא חידתית. אמנם לשם תואר זה — "חידתי" — יש "בסמעות מראלית רחוקה" שאין לה דיקה של בכם לסוג החידה הספרותית, כפי שפגיש בבעים בפרק ג' של הספר (עמ' 35 והלאה), וכבל זאת הסוג הבעייתי הזה, הסידון. שהוא החידה, יש בו כדי לעורר מיהיה רבה לגבי המאלה בדבר מהות השירה בכלל. אף הביאנו למחשבה שהסוג לא נעלם כלל אלא לבש צורה ותכנים חדשים בשירה המודרנית, כשם שהיו לו פנים שונות בכל תולדות השירה, מבלילה גדולה יאבד. אם כן, שכל שירה היא חידה (אף על פי שהחידות שבהן עוסק מחקרו של פגים אינן "שירה", לבבעי בעיני הקורא המודרני—). פגים אומר זאת בדי "בכל שירה יש 'רמים וסודות' של הלשון המטאפורית. כי גם במשל, שהוא פחות יותר מעיר ודבר, ובחידה, שהיא פחותה יותר מן המשל." הזו נישמה יחיד וכיתה של עיקרון שבו הוא הקודמנים וגם בעליהחידות בהם עוסק פגים. הנה אריסטו סוגר ב"דמוקריטוס" על המטאפורה שאינה אלא סוג של חידה, הלא המטאפורה הא לב הלשון השירית, אולי וכך לדעת רבים) היא אותה מהות שעליה רומז, האמנציה של החידה. וכך גם רמזל, מגארז את סוג החידה שבו מטפל ספרו של פגים, כתוב בספר־הפואטיקה שלו "לשון לימודים" (ובנוסח שני שלו, שהופיע רק בשנת 1951) על כך שאין החידה אלא "השחק מתמיד". כשהו מרגש "העניק" בכמש אותו לצין "מטאפורה" (ותרגום מילולי של המלה היוונית הוא "העברה", ובעברית של הרמזל "הפוקה").

החידתיות של השירה גברה במאה השנים האחרונות, בשל אחדות בכמה סוגי ספרותי הלכו ונעלמו. האמנם אין קשר בין שתי התופעות? קל לחוש שאמנם יש קשר כזה. העלמו של הראנר הנמים בשירה הל עם ראשיתה של השירה המודרנית, והמחבר הן בשירה העברית הארוכפית בכלל. מביב שנת 1850 נעלמו החידות שבהן עוסק מחקרו של פגים, ומביב שנה זו. בעדך. ניתן לקבוע את ראשיתה של השירה העברית החדשה, כשם שסביבה יצרו משוררים כמו בודלר שהם אבות השירה המודרנית. יש שירים ב"שירה מודרנית" זו שהם הרמטים עד כדי כך שאין דבר המזיע מאתנו מלשייכן לחידות. שירים רבים של ראמבו ושל מאלרמה — ביחוד של זה האחרון — מציגים לפני הקורא אתגר של פענוח לא פחות משהעמידה לפני החידות כמשהן של הקרמנים הנושי הבארוק, להרמטיות, או חידתיות, של הלק גדול מן השירה המודרנית הב את קיומו מקצוע הפרשנות הספרותית. הוצרים השתנו, כיום עוסקים פרופסורים בכמה שעסקו פעם כל מיני בדנים וחכמים למיניהם.

דן מגים: צורה שעברה מן העולם

אבל העיקרון נשמר. עיקרון החידתיות הדב המשמ עות. על הכבה בחידתיותה המחזתית של השירה בגיים מחקרי־סוד רבים בביקורת המודרנית. ודי להוכיר את הספר המחולל של וליאם אמפסון "שבעה מיני רמשמעות".

לא רק הסמאטוס החבתי של הדנים (או ה"מחי דים" בלשון המשוררים שכהם עוסק פגים) אלא גם הסבירה והתפקיד הנבתי המודרנית, ודי להוכיר את הספר המחולל של וליאם אמפסון "שבעה מיני רדמשמעות".

לא רק הסמאטוס החבתי של הדנים (או ה"מחי דים" בלשון המשוררים שכהם עוסק פגים) אלא גם הסבירה והתפקיד הנבתי המודרנית, ודי להוכיר את הספר המחולל של וליאם אמפסון "שבעה מיני רדמשמעות".

אך עיקר הספר "על סוד התום" מוקדש לתאור פרטני וכולל של תת־סוג מסוים של החידה העברית, והוא הסוג הקרוי "חידות הצורה והלועז" שהתפתח באמצע המאה השבע־עשרה ופרח כמאתיים שנה, עד שסביב אמצע המאה התשע־עשרה נעלם כליל, כמהו מודה בכלל. ראשון הידודים של תת־הסוג הזה של חידות "הצורה־הלועז" היה הרב משה זכות (1620–1697). משורר ומקובל ידוע בתקפדו, שבין השאר חיבר שירה דראמטית בשם "תפוח עזרן" שהיא מעין עיבוד של "הקומדיה האלהית" לדאנטה. מן הדברים הבולטים המוקדמים יחסית שם הפאטאל־ קית הנדולה בשירה העברית (דברים מוקדמים עוד יותר מושמעים בשירת שמואל הרמה, אשר גם לו מקום בתולדות החידה העברית). זכות נולד באמשטרדם, למד קבלה בוילין, ומסוף לשנת 1645 משתקע באיטליה, בסוף־לקט שיריו הא הקצה־מדור־מיזוד לחמש־עשרה חידות — ואלה תרגמים הראשונים שמצא דן פגים לתת־שרת של החידה שאותו בא לחקור ולתאר. זכות הוא גם ממציאו של רוב התחבולות השונות והמשונות שנקטו על ידי מחברי חידות הצורה־הלועז בכל בערבי המזרח הארוכים. זה המון הנאות והסביבה הטאותה להוצת חידות. שעשועי הטלם הקלאסי נשרכו בתוך: הסיכל המשפטים של הקרמנים הנושי הבארוק, להרמטיות, או חידתיות, של הלק גדול מן השירה המודרנית הב את קיומו מקצוע הפרשנות הספרותית. הוצרים השתנו, כיום עוסקים פרופסורים בכמה שעסקו פעם כל מיני בדנים וחכמים למיניהם.

דן מגים: צורה שעברה מן העולם

אבל העיקרון נשמר. עיקרון החידתיות הדב המשמ עות. על הכבה בחידתיותה המחזתית של השירה בגיים מחקרי־סוד רבים בביקורת המודרנית. ודי להוכיר את הספר המחולל של וליאם אמפסון "שבעה מיני רדמשמעות".

לא רק הסמאטוס החבתי של הדנים (או ה"מחי דים" בלשון המשוררים שכהם עוסק פגים) אלא גם הסבירה והתפקיד הנבתי המודרנית, ודי להוכיר את הספר המחולל של וליאם אמפסון "שבעה מיני רדמשמעות".

לא רק הסמאטוס החבתי של הדנים (או ה"מחי דים" בלשון המשוררים שכהם עוסק פגים) אלא גם הסבירה והתפקיד הנבתי המודרנית, ודי להוכיר את הספר המחולל של וליאם אמפסון "שבעה מיני רדמשמעות".

אך עיקר הספר "על סוד התום" מוקדש לתאור פרטני וכולל של תת־סוג מסוים של החידה העברית, והוא הסוג הקרוי "חידות הצורה והלועז" שהתפתח באמצע המאה השבע־עשרה ופרח כמאתיים שנה, עד שסביב אמצע המאה התשע־עשרה נעלם כליל, כמהו מודה בחידה בכלל. ראשון הידודים של תת־הסוג הזה של חידות "הצורה־הלועז" היה הרב משה זכות (1620–1697). משורר ומקובל ידוע בתקפדו, שבין השאר חיבר שירה דראמטית בשם "תפוח עזרן" שהיא מעין עיבוד של "הקומדיה האלהית" לדאנטה. מן הדברים הבולטים המוקדמים יחסית שם הפאטאל־ קית הנדולה בשירה העברית (דברים מוקדמים עוד יותר מושמעים בשירת שמואל הרמה, אשר גם לו מקום בתולדות החידה העברית). זכות נולד באמשטרדם, למד קבלה בוילין, ומסוף לשנת 1645 משתקע באיטליה, בסוף־לקט שיריו הא הקצה־מדור־מיזוד לחמש־עשרה חידות — ואלה תרגמים הראשונים שמצא דן פגים לתת־שרת של החידה שאותו בא לחקור ולתאר. זכות הוא גם ממציאו של רוב התחבולות השונות והמשונות שנקטו על ידי מחברי חידות הצורה־הלועז בכל מאתיים השנים של פריחת הז'אנר, עד המשוררת רחל מורפורגו שחיברה את "חידות הצורה" האחרונות שפר ביים נתקל בהן (בשנת 1852).

חידות־הצורה־הלועז, שהמחקר כמעט פסח עליהן, האלמלא פגים אפשר שהיו נעלמות מעיני היסטורי יונים של הספרות גם בעתיד, והי פירות מוהקים של זמנן ומקומן. הי מחידות אלה באה על הביטוי השלם לבחנה של השירה העברית בת המאות המאחרות הללו בשירה האירופית הכללית. נדמה, שמעולם לפני כן — ואחריכן, אולי רק בזמננו — לא השפעה השירה העברית השפעה כה רחבנטית מרחיבאב של שירת אירופה בכללה. השירה העברית באיטליה בכלל. וחי דות הצורה בפרט. הם ביטויי הבארוק כאופנה ספרותית רחבנטית. מובן עליכן שפגים פנה אל השירה הספרדית האיטלקית בת המון ומחפש שם את שורשי אופנת החידות והשונות הללו. הוא מוצא אותם בסוג מסויים, נשכח, של החידה הספרדית: חידה שמעל לגופה העיקרי מצוי תאר קצר של ציור כלשהו, הקשור בחידה, ומלה "מפתיע" כזאי תמיד בפתח התאור הזה. בחידה העברית תופס את מקום התאור ציור של ממש והיא "הצורה" או "צורת־החידה" שבה מדובר. פגים מקשר ציורים אלה גם באופנה הרחבת בספרד ובאיטליה של תקופת הארוק לציורים סמליים, למיני אמבלמה ו"הירוגליפיקה", ציורים חידתיים ואף מגניים, הקשורים בפריחתה של חכמת הנסתר בתקופה ההיא, ופרחוקציות רבות של צורות החידה הללו מקשטות את הספר "על סוד התום".

בין המאות המקודמות של חידות־הצורה־הלועז לדעו יש להוכיר בראשונה את ה"לועז". הלועז הוא מלת הפתרון של החידה, המשלבת בנוף החידה, מרגומה ללועזיות אם, למשל, הפתרון הוא "זהב", יד פיע בנוף השיר ובביטוי "יצה אורד" הכלל את המלה "אורד" שהיא "זהב" בספרדית ובאיטלקית כמעט במקרה מסויים פתרון החידה הוא מלה שהיא גם עברית וגם ספרדית וכו'. אין סוף התחכמויות שבנוסו מחבר החידות בתחום הזה של ה"לועז". הקשור בכלל באפנה בת־התקופה לכתוב שירים הכלים לחיקוא בשתי שפות, איטלקית ועברית, ולחידות בעלי מבנן בשתיהן. אם גם מבנן שונה. יהודה אריה מרגא חיבר קינה שתחילתה בעברית ובסמעת "קינה שמור" מלים שאפשר לקרוא גם באיטלקית: muos Cni nasce (מי שנולד מת") וכן הלאה וכן הלאה.

עוד תחבולות מוחות ומפתיעות נשורר בחידות הצורה הלועז. פגים מקדיש לתאורן פרקים שלמים. כשם שהוא מקדיש מקום לתאור גופי החידות ומפלא את הקורא בפתרונות שמצא הוא ומצאו אנשים לחידות רבות. הוא אנר כשלוש מאות חידות צורה ולועז שכאלה, בשלמותן מהאות רק שלוש חידות של משה זכות, בפרק הסיום, עם הסברים מוקדקים.

כל המתעניין בלשון ובצורות יקרא את פרקי הספר הזה בעניין רב. אך גם לא יוכל להמנע מן הרגשה שביטא סטיל רות בכתבו על "החידות הספשיות של המאה ה"ח", בקטע שמצטט פגים מדברי היסטוריון של יהודי אירלנד. יש לבארוק פנים כאלה פנים של טירוף מפלצתי כמעט, של לחרמות גרוטסקית וחסרת שחר ושל חריפות מבוהלת. נדמה שחדי הבארוק והמיוחד נפגשים בתחום צורות־החידה הזה עם מסורות יהודיות של פילפול תלמודי. כיום רק בעלי טעם מיוחד מאוד בספרות יודעים לחידות כאלה, אי לשירה מעייסיות כזאת בכלל. בעיני קורא שירה רגיל חידות יכולות לחשוב ממש לגיבור של מה שכ חשב בעיניו לשירה. על כך אפשר יהיה לענות בחור מתוך חידה הידוענה בספר ומוכאת גם על כ־יסנה "חידה היא יש גדול וחזקה". תוך הוחלפת חידה חידה בחידה שידוע "שירה היא יש גדול והחבריים" והמשכה־"כל חומר־כל־צורה בחידותיה".

הקורא המיקרו, הידוע לחבין דבר מתוך דבר, הקורא פותר חידות, יוכל לשאוב מספרו של דן פגים לקח רב יותר משרואה הדיה: מחידה זו "על סוד התום" הוא עצמו ספר חידה, ספר של משורר.

ויקוב הקו את הדין

אנדרה דומייה: בשדרות השאנז אליזה ראנאפארט (דמות שהמציא דומייה והעניק לה את תווי פניו של לואי נפוליון).

תערוכת אנדרה דומייה מאוסף ארמאנד האמר — מוזיאון ישראל, ירושלים

מאת ניצה מליניאק

באמצע השבע הבא תיפתח בירושלים הערוכה חשובה המביאה מבחר נאה מיצירותו המופלאה של אנדרה דומייה — גאון רבתומשי שידו היתה רבה בעצמי האבנות השונים. גם אם עיקר פרסומו בקרב קולים רחבים, מחיין בבמים אלה, היה בתחום הגראפיקה, כאמן קאריקאטורות, הרי ציורי השמן הי אקוראל שלו ופסליו — רחבם נוצקו בארד רק לאחר מותו — מכיזים את גדלתו וייחודו גם בשטחים אלה. העדכה לה היו שותפים גדולי הבירים בבריחמן. ודי אם נמנה את אוגוסט רודן ואת סאמן שביטאו את הערצתם לדומייה גם בכתב.

ואמנם, אף שעיקר מיצינה ובינה של הערוכה זו — השאולה כולה מאוספו הפרטי, בן אלפי הפריטים, של אוגוסט דומייה — באמן רבתומשי שידו היתה רבה בעצמי האבנות השונים. גם אם עיקר פרסומו בקרב קולים רחבים, מחיין בבמים אלה, היה בתחום הגראפיקה, כאמן קאריקאטורות. הרי ציורי השמן הי אקוראל שלו ופסליו — רחבם נוצקו בארד רק לאחר מותו — מכיזים את גדלתו וייחודו גם בשטחים אלה. העדכה לה היו שותפים גדולי הבירים בבריחמן. ודי אם נמנה את אוגוסט רודן ואת סאמן שביטאו את הערצתם לדומייה גם בכתב.

ואמנם, אף שעיקר מיצינה ובינה של הערוכה זו — השאולה כולה מאוספו הפרטי, בן אלפי הפריטים, של אוגוסט דומייה — באמן רבתומשי שידו היתה רבה בעצמי האבנות השונים. גם אם עיקר פרסומו בקרב קולים רחבים, מחיין בבמים אלה, היה בתחום הגראפיקה, כאמן קאריקאטורות. הרי ציורי השמן הי אקוראל שלו ופסליו — רחבם נוצקו בארד רק לאחר מותו — מכיזים את גדלתו וייחודו גם בשטחים אלה. העדכה לה היו שותפים גדולי הבירים בבריחמן. ודי אם נמנה את אוגוסט רודן ואת סאמן שביטאו את הערצתם לדומייה גם בכתב.

ואמנם, אף שעיקר מיצינה ובינה של הערוכה זו — השאולה כולה מאוספו הפרטי, בן אלפי הפריטים, של אוגוסט דומייה — באמן רבתומשי שידו היתה רבה בעצמי האבנות השונים. גם אם עיקר פרסומו בקרב קולים רחבים, מחיין בבמים אלה, היה בתחום הגראפיקה, כאמן קאריקאטורות. הרי ציורי השמן הי אקוראל שלו ופסליו — רחבם נוצקו בארד רק לאחר מותו — מכיזים את גדלתו וייחודו גם בשטחים אלה. העדכה לה היו שותפים גדולי הבירים בבריחמן. ודי אם נמנה את אוגוסט רודן ואת סאמן שביטאו את הערצתם לדומייה גם בכתב.

ואמנם, אף שעיקר מיצינה ובינה של הערוכה זו — השאולה כולה מאוספו הפרטי, בן אלפי הפריטים, של אוגוסט דומייה — באמן רבתומשי שידו היתה רבה בעצמי האבנות השונים. גם אם עיקר פרסומו בקרב קולים רחבים, מחיין בבמים אלה, היה בתחום הגראפיקה, כאמן קאריקאטורות. הרי ציורי השמן הי אקוראל שלו ופסליו — רחבם נוצקו בארד רק לאחר מותו — מכיזים את גדלתו וייחודו גם בשטחים אלה. העדכה לה היו שותפים גדולי הבירים בבריחמן. ודי אם נמנה את אוגוסט רודן ואת סאמן שביטאו את הערצתם לדומייה גם בכתב.

ואמנם, אף שעיקר מיצינה ובינה של הערוכה זו — השאולה כולה מאוספו הפרטי, בן אלפי הפריטים, של אוגוסט דומייה — באמן רבתומשי שידו היתה רבה בעצמי האבנות השונים. גם אם עיקר פרסומו בקרב קולים רחבים, מחיין בבמים אלה, היה בתחום הגראפיקה, כאמן קאריקאטורות. הרי ציורי השמן הי אקוראל שלו ופסליו — רחבם נוצקו בארד רק לאחר מותו — מכיזים את גדלתו וייחודו גם בשטחים אלה. העדכה לה היו שותפים גדולי הבירים בבריחמן. ודי אם נמנה את אוגוסט רודן ואת סאמן שביטאו את הערצתם לדומייה גם בכתב.

ואמנם, אף שעיקר מיצינה ובינה של הערוכה זו — השאולה כולה מאוספו הפרטי, בן אלפי הפריטים, של אוגוסט דומייה — באמן רבתומשי שידו היתה רבה בעצמי האבנות השונים. גם אם עיקר פרסומו בקרב קולים רחבים, מחיין בבמים אלה, היה בתחום הגראפיקה, כאמן קאריקאטורות. הרי ציורי השמן הי אקוראל שלו ופסליו — רחבם נוצקו בארד רק לאחר מותו — מכיזים את גדלתו וייחודו גם בשטחים אלה. העדכה לה היו שותפים גדולי הבירים בבריחמן. ודי אם נמנה את אוגוסט רודן ואת סאמן שביטאו את הערצתם לדומייה גם בכתב.

המסע הארוך אל האושר

מַנוֹן לֶסְקוֹ, רומאן

מאת אַבֶּה פְּרֶוֹ

מצרפתית: עידו בסוק

הוצאת זמורה, ביתן 1987 186 ע'

מאת בני ציפר

לאור הארבעה־עשר, מלך השמש של צרפת, מת ב־1 בספטמבר 1715. כאשר עבר ארונו, רתום לשמונה סוסים, בחוצות פאריס, הריע ההמון בשמחה. הערץ, אם כאשר הגיעה "צרפת זה אני" הגדיר את עצמו כמגן הקתוליות. סיים את חייו כאחשורוש שהרבמי קצר. המלך כדי פילגשו הארוכה, הגבירה דה מנטנון, לכפות ביתר שאת את הפוריטאניות והחומרה באורח חייהם של עם. שהדריפה אותי הגאות־הזוים נחשבת לטבע בני כלו. בכיוון שהורוש הלגיטמי של מלך הסמש הזה עצור כדי, עלה על כס המלוכה העצר פיליפ מאורליאן. שבעם בכל שהורש קודמו, ונתן את האות להתרת־הסרות, שמהחלה, רק המחאה של 1789 תוכל לבוא לה קץ.

הערבים החדשים פינו את מקומם לסיסמה החדשה "החיים אחר האוכר". כשם הארוד, שאין מי שיודע אל נכון מה פירוהו. בצתיק העצר את מגדיו מוחרמי הנוגנת הכנרות־הקודים אל לב פאריס. סביב שולחנו מסתבבים האבלים ומרבבים גסויות באין מפריע באר זי הבבירה. הנכיסות מעשנות מקטרות ומזמרות שירי חילים. בהו של העצר. מספרת הרוכלות הפרי סאדה, בצקה את הסדה לעובדים והשבים בגני לוקסי במבוג. ובלילה עולה על יצועו של אביה כדי לתת פורקן לתאוה הכוהר.

פאריס של ההלות המאה השבעה־עשרה שקועה באוריה רובאית נוסח סטיריקון. ובדקאנס הבלילי עד לים הפרזים הראשונים של מה שיקרא אחר־כך "תקופה הבאורות". מונטסקייה שם לחוזקו ואטולא את הלכת הרכון הזאת ואת הדרן הכללית כדומאך הבכתבים האחרי "המכתבים הפרסים". הלטיר, שר שעוזו "שירה יותר, בראים את פיליפ מאורליאן בגי לוריעיות וברבה — ובמקום עוזב, מעניק לו נשראתתקפותיו ביכלת קיום מכבדת. ומי כיבא ריקבדבתכתב זה יפה יותר מהביד ואמו, שצייר דר גות אוהבים מכבדים ומשומטרבבם. הבעים כמרחפים בפארקים אפלולים. או מפלגים. הסרדאנה ומי הדרים. אל האי קיתרה, מחוז האושר המיתולוגיה

ההיסטוריה של הספרות, האהבת פאראוכסים רצתה כי הזוקא בדור המטמטם הנתנתני ביותר ידעה ברבת הכתב הספרות השונה והחוכמה ביותר שנעבדה בה בקודה. וכי בזכותה ייקרא הדור הזה דור ההפכלה. "מאנון לסקו", שיצא לאור ב־1731, הוא מאבני הבנין הבוקעות של הבדחף הזה בין נתנתנות ושכלתנות. דור אחר קודם לכן הוו הספר, על מוהבו, מועלים על המוקד בעוון כפירת בעיקר. מה גם שאת "מאנון לסקו" כתב כומר אך הבניות של המאה השב מונה־עשרה. מבילה את מסריה מעוגנה של הבנוזרה הבספרית היתה מלחנית כליכך בתקופת הערצות כל פיליפ מאורליאן. שלא היה קשה לעקפה. ופרנו אכן הוביא לאור את ספרו בחלוה, ומשם הוסף לבריחו.

למרבה הארוניה הלק גדול מהצלחתו המסחרית של מוסרי הבאה המאה־עשרה הם זכים לבנוזרה השלומאלית שפגיה בתקופתם. לסופרים שהבנוזרה אסרה את הוצאתם לאור, ושהחרמתו בחוץ־לארץ, נצר ביקוש עצום שהעשיר את מחבריהם. לראשונה פקוח סופרים את עיניהם לראות כי אין הם בודדים עוד לחיות סבוכים על שולחנם של מבצאים גרפנים וכי יש בינלאום להתפרנס מכתיבתם. "מאנון" היה מראשוני הבריחבר הבדפתים. ומכיתו באתה הלהמה כבל שנבדו הסכומות המסמיות על שחיתות הבחיות של מחבדו.

בין הסמעות הללו רוחו למשל, הסיפור, כי הגב פרנו כתב את ספריו במיסה. עם זוגה השוכבת בשמאלו. וכל עמוד שהוא מסיים נשלח הישר למדל תמורת לואי אחר, המסמיך לו לקריית היין הדיוש לו לתיה, כי אין הרבה מן האמת בתיאורי הפריצות האלה. אריאל־פרנקן, יש לחניה כי פרנו לא היה מצליח

המשך: אברהם רמון

אדרן מגד / אותיות קטנות

מסביב ל"קופסה"

בשנת השבע הבא תיפתח בירושלים הערוכה חשובה המביאה מבחר נאה מיצירותו המופלאה של אנדרה דומייה — גאון רבתומשי שידו היתה רבה בעצמי האבנות השונים. גם אם עיקר פרסומו בקרב קולים רחבים, מחיין בבמים אלה, היה בתחום הגראפיקה, כאמן קאריקאטורות. הרי ציורי השמן הי אקוראל שלו ופסליו — רחבם נוצקו בארד רק לאחר מותו — מכיזים את גדלתו וייחודו גם בשטחים אלה. העדכה לה היו שותפים גדולי הבירים בבריחמן. ודי אם נמנה את אוגוסט רודן ואת סאמן שביטאו את הערצתם לדומייה גם בכתב.

ואמנם, אף שעיקר מיצינה ובינה של הערוכה זו — השאולה כולה מאוספו הפרטי, בן אלפי הפריטים, של אוגוסט דומייה — באמן רבתומשי שידו היתה רבה בעצמי האבנות השונים. גם אם עיקר פרסומו בקרב קולים רחבים, מחיין בבמים אלה, היה בתחום הגראפיקה, כאמן קאריקאטורות. הרי ציורי השמן הי אקוראל שלו ופסליו — רחבם נוצקו בארד רק לאחר מותו — מכיזים את גדלתו וייחודו גם בשטחים אלה. העדכה לה היו שותפים גדולי הבירים בבריחמן. ודי אם נמנה את אוגוסט רודן ואת סאמן שביטאו את הערצתם לדומייה גם בכתב.

ואמנם, אף שעיקר מיצינה ובינה של הערוכה זו — השאולה כולה מאוספו הפרטי, בן אלפי הפריטים, של אוגוסט דומייה — באמן רבתומשי שידו היתה רבה בעצמי האבנות השונים. גם אם עיקר פרסומו בקרב קולים רחבים, מחיין בבמים אלה, היה בתחום הגראפיקה, כאמן קאריקאטורות. הרי ציורי השמן הי אקוראל שלו ופסליו — רחבם נוצקו בארד רק לאחר מותו — מכיזים את גדלתו וייחודו גם בשטחים אלה. העדכה לה היו שותפים גדולי הבירים בבריחמן. ודי אם נמנה את אוגוסט רודן ואת סאמן שביטאו את הערצתם לדומייה גם בכתב.

ביחוד מוסר המלוכה, נגד הבהרגנות על ערכיה המזוי פים הסיאבה הבחרתי בבללותו, בתקופה שהיתה על פי הבדרנו של שאול בודלאר "בדעון לקאריקטורים" פים, הביאה להתנגשויות בלתי נמנעות עם הצנזורה שוומרתה כלפיו נעה כמטולטלת על פי התמורות הבלתי נמצעות שהסיזכו שינוי העתים. עם זאת, לא גם עוקבו של חלק גדול גם ביצירו אלה. ראה לדוגמא את בקורתו על תאות הבריחת לעשיית רווחים קלים, על יומיהן של חברות ספקולאטיוויות והמצת מניות חסרות ערך.

בצוק הגורל הוא שהצייר, שחדות עינו הפכה אותו לאחד מבדולי האמנים של כל הזמנים, לקה בעשור האחרון לחייו במחלת עיניים נדירה. מין רלקת שהכהתה כמעט לחלוטין את מאור עיניו. דומייה מת ב־1879 בבית שהעמיד לדשתו ידידו הצייר קוהן, בכפר האלמנראה סיר־סאן, מקום חביב במיוחד על ידידיו, חברי חוג בארביזון. הרחק מן הקלחת הפוליטית והחברתית ששימשה לו השראה ושעמדה במוקד עשייתו במשך עשרות שנים.

מאתיים השנים של פריחת הז'אנר, עד המשוררת רחל מורפורגו שחיברה את "חידות הצורה" האחרונות שפר ביים נתקל בהן (בשנת 1852).

חידות־הצורה־הלועז, שהמחקר כמעט פסח עליהן, האלמלא פגים אפשר שהיו נעלמות מעיני היסטוריו יונים של הספרות גם בעתיד, והי פירות מוהקים של זמנן ומקומן. הי מחידות אלה באה על הביטוי השלם לבחנה של השירה העברית בת המאות המאחרות הללו בשירה האירופית הכללית. נדמה, שמעולם לפני כן — ואחריכן, אולי רק בזמננו — לא השפעה השירה העברית השפעה כה רחבנטית מרחיבאב של שירת אירופה בכללה. השירה העברית באיטליה בכלל. וחי דות הצורה בפרט. הם ביטויי הבארוק כאופנה ספרותית רחבנטית. מובן עליכן שפגים פנה אל השירה הספרדית האיטלקית בת המון ומחפש שם את שורשי אופנת החידות והשונות הללו. הוא מוצא אותם בסוג מסויים, נשכח, של החידה הספרדית: חידה שמעל לגופה העיקרי מצוי תאר קצר של ציור כלשהו, הקשור בחידה, ומלה "מפתיע" כזאי תמיד בפתח התאור הזה. בחידה העברית תופס את מקום התאור ציור של ממש והיא "הצורה" או "צורת־החידה" שבה מדובר. פגים מקשר ציורים אלה גם באופנה הרחבת בספרד ובאיטליה של תקופת הארוק לציורים סמליים, למיני אמבלמה ו"הירוגליפיקה", ציורים חידתיים ואף מגניים, הקשורים בפריחתה של חכמת הנסתר בתקופה ההיא, ופרחוקציות רבות של צורות החידה הללו מקשטות את הספר "על סוד התום".

בין המאות המקודמות של חידות־הצורה־הלועז לדעו יש להוכיר בראשונה את ה"לועז". הלועז הוא מלת הפתרון של החידה, המשלבת בנוף החידה, מרגומה ללועזיות אם, למשל, הפתרון הוא "זהב", יד פיע בנוף השיר ובביטוי "יצה אורד" הכלל את המלה "אורד" שהיא "זהב" בספרדית ובאיטלקית כמעט במקרה מסויים פתרון החידה הוא מלה שהיא גם עברית וגם ספרדית וכו'. אין סוף התחכמויות שבנוסו מחבר החידות בתחום הזה של ה"לועז". הקשור בכלל באפנה בת־התקופה לכתוב שירים הכלים לחיקוא בשתי שפות, איטלקית ועברית, ולחידות בעלי מבנן בשתיהן. אם גם מבנן שונה. יהודה אריה מרגא חיבר קינה שתחילתה בעברית ובסמעת "קינה שמור" מלים שאפשר לקרוא גם באיטלקית: muos Cni nasce (מי שנולד מת") וכן הלאה וכן הלאה.

עוד תחבולות מוחות ומפתיעות נשורר בחידות הצורה הלועז. פגים מקדיש לתאורן פרקים שלמים. כשם שהוא מקדיש מקום לתאור גופי החידות ומפלא את הקורא בפתרונות שמצא הוא ומצאו אנשים לחידות רבות. הוא אנר כשלוש מאות חידות צורה ולועז שכאלה, בשלמותן מהאות רק שלוש חידות של משה זכות, בפרק הסיום, עם הסברים מוקדקים.

כל המתעניין בלשון ובצורות יקרא את פרקי הספר הזה בעניין רב. אך גם לא יוכל להמנע מן הרגשה שביטא סטיל רות בכתבו על "החידות הספשיות של המאה ה"ח", בקטע שמצטט פגים מדברי היסטוריון של יהודי אירלנד. יש לבארוק פנים כאלה פנים של טירוף מפלצתי כמעט, של לחרמות גרוטסקית וחסרת שחר ושל חריפות מבוהלת. נדמה שחדי הבארוק והמיוחד נפגשים בתחום צורות־החידה הזה עם מסורות יהודיות של פילפול תלמודי. כיום רק בעלי טעם מיוחד מאוד בספרות יודעים לחידות כאלה, אי לשירה מעייסיות כזאת בכלל. בעיני קורא שירה רגיל חידות יכולות לחשוב ממש לגיבור של מה שכ חשב בעיניו לשירה. על כך אפשר יהיה לענות בחור מתוך חידה הידוענה בספר ומוכאת גם על כ־יסנה "חידה היא יש גדול וחזקה". תוך הוחלפת חידה בחידה בתיבה שידוע "שירה היא יש גדול והחבריים" והמשכה־"כל־חומר־כל־צורה בחידותיה".

הקורא המיקרו, הידוע לחבין דבר מתוך דבר, הקורא פותר חידות, יוכל לשאוב מספרו של דן פגים לקח רב יותר משרואה הדיה: מחידה זו "על סוד התום" הוא עצמו ספר חידה, ספר של משורר.

שבוע של ספרים
מאת בני ציפר

ארץ ישראל

ארץ ישראל בתיאורי נוסעים. רוסיים (המאות י"ב–י"ח)
מאת יואל רבו
תוצאות יד בן צבי, 1987, 320 ע'

לכאורה אין דבר המעורר יותר לחוד־וצורות מאשר הנסיעה: כל הנסע, גם אם הוא מוטרד, תוהה השם "עלייה לרגל", מעורר את יצר הסקרנות, ומתשב לאחר הנסיעה הרוחלים, ואין ספק, מנאם, שהבנוייה בימי הביניים והמגדה כלי־כך להניע לאבשיה לצאת לגילוי ארצות לא ידועות. אפילו־על־פי־כן רצונה והיסטוריה, התעודות והשובות ביחוד להכרת תולדות הארץ ביימי־הביניים, וגם בעת החדשה הן, פרי עטם של עולי רגל נוצרים, שהמתבנו בחמה הסקרנות יחוד מעטם אחת, האם מידעם של רבי, שעולי הגיל שתרד את הארץ בשעתם, היו סיפורים של נוצריים מהרים הרשתקנים שעברו על אזור הבנייה והמרינות.

לעומת מגוונות הנוסעים הרוסים שעקרו את הארץ בין המאה ה־12 למאה ה־17 אין הרוסים כך. הבנייה הרוסית אמנם הגבוה בעיקרון למסעות ואלה שהעיזו לעבור על ציווה זה בוודאי אנשים נעוים מהרגיל, אך אנשים הכשר הרשמי של ריוחיהם מהארץ מלמד כי לא יצר ההרפתקה לבדו הניל אותם לכך. אלא שליחות מדינית כלשהי, שבכללה, יש להניח נעדה לחזק את השפעת רוסיה בקרב הנצרות המזרחית־האורתודוקסית. יואל רבו, שכינס את תיאורי־הנסע של 14 עלי־רגל רוסים, מציין, כמוסמה לכך, את המשקע המחולל של הנוסע הרוסי בתיאורים של עלי־הרגל. ארץ הקודש, ברור רשמי הנסע המוצאים בספר, מתוארת בנוסחאות סטריאוטיפיות, רחוקים מילונים שם איכות של הוד, אקזוטיקה וחיי היומיום. למרבה האירוניה לא השתנו רשמי הנוסע בשעך שש מאות השנים שבין מסעו של אב המנזר דניאל במאה ה־12, המעוזה את הערות הרוסית הקדומה ביותר של נסע לארץ הקודש, ועד למסעות במאה ה־17, בימי שלטונו של פטר הגדול.

עדות הנסע של הגומן דניאל היא גולת הכותרת של הספר, ולדי מפני שכל מה שבא אחריה כתוב בדיוק בהשראת עדות זו. האב דניאל, בן קיוב, מגיע לירושלים ונשלמת בידי הצלבנים. לצד תיאור הסקס הדתי בבסיסית הקבר בירושלים, מביא דניאל רשמים זיים מביקורו בגליל ובמרחב יהודה, ולאו דווקא מהסקומות הקדושים שלהם, אלא מהנוף מזרח ומן הנוכח. אחרי נסעו, גורם הביבוש המוטלטל של הארץ והפלישה המונגולית לרוסיה, להתעוררות הנוצרים מחדשת בשלהי המאה ה־14, ומתוצרת ברשמי הנסע של האב אנרשבי ושל הנוזר זוסימה. אחריהם, מהמאה ה־15 ואילך, לוכשים תיאורי הנסע גוון מדיני יותר ודתי פחות: הנוסעים באים בגלימת צליין, אך מטרתם היא ניסוח הערכות בדבר מידת כוחם של המחזיקים בארץ, בדבר אפשרויות של הגדרת ההשפעה הרוסית לקהילות הנוצריות הדשנות בה, הערוצות מתוקות לקראה, בין השאר מפני שחורבנו להפליא, לעברית בהיה ולא ארבאות.

שואה

חילי הרשע – מפקדי מחנות הריכוז
מאת תום שגב
תוצאות הכיבוש, 1987, 192 ע'

"ושמו הכביר של משפט אייכמן, לעומת קטנותו של משפט דמיאניוק משמשים אינדיקציה, בעיני רבים, לעיוות" בתודעת השואה בקרבנו. אך יותר משיש פה פיוות, יש סיבה לקבל עוד את השאלה בריעדע מישאפיה אפקליפטי, שהתרחש כביכול מחוץ לעולם המשוג ומחוץ להיסטוריה. באותה השלמה "אמתית" של קטסיק, את השאלה ביצעו אנשים בדוקה בעניינים לעיל. עה אחרים, בהשגחת על משפט אייכמן, סיכמה את "הדיון" של הקהל הבוגרלוקי בשאלה, הלא שבר מעשר בחיה רבה את דרכה. כשראין אותה לעמוד אישור חומר לספרו על מפקדי מחנות הריכוז, אומרת לו אחרת: "למה לך לשאול מדע עשו מפקדי מחנות הריכוז מה שעשו... הם פשוט עשו זאת וחזו זה. אם לא הם – מישהו אחר היה עושה זאת". בסוף ספרו מגיע שבב לאותה מסקנה פחות או יותר, הבראית פשטנית בסבב ראשון: לדבריו, מפקדי מחנות הריכוז עשו מה שעשו "מפני שהיו נאצים". כלומר, לא מפני שהיו סאדיסטים או פרוטרטים יותר מהרגיל, אלא דחקה מפני שהיו אנשים רגילים, ביצועים ובאליים, שבחמו כל אחד מסיבותיו שלו אל המערכת הנאצית וביקשו להמשיך בה.

"מפקדי מחנות הריכוז" הוא במקורו עבודת מוקד אקדמאית, שעובד עיבד אותה לספר קריא, עליידי הוספת נופך של ודאמה וסיפרותית. הפלילה, אם אפשר לקרוא כך למוקד הסמוך, בגיהה בשני מישורי־זמן, האחד, סיפורי חייהם של גיבורי הפלילה, מפקדי מחנות הריכוז, מילדותם ועד סוף ימי הדיכ השלישי, והשני – סיפורו המעקב אחריהם, והפגישות עם בני משפחותם, ומן רב אחרי המלחמה.

שבב מנסה לסתור את הגישה, שהתאימה לנתח את מביעיהם של פושעי המלחמה הנאצים בכלים פסיכולוגיים, ודוקס גישה הפונקציונליסטית־קיצונית, המסבר לבי כוונתם של האנשים לעמוד בראש מחנות הריכוז ולהפעיל את מכונת הזוועה, מטען ברגש הזוועה, שמופיע בקבאות לאורך כל תולדיך שסיפת הזמן שעברה, ובקבלה העיוורת של האידיאולוגיה הנאצית בלי שום פיקפוק. היתה זו קדושת האידיאולוגיה שעשתה, שלא ראו כל פגם באיומות שבוצעו לאסירי המחנות. אך יצאו מכליהם מרוב זעם כשנמצא רבב בטהרה המידות של מפקדיהם. את המאפרדזם הזה מוכיח שבב על כל אחד מהביוגרפיות של מפקדי מחנות הריכוז המובאים בספר. הבכל היחיד בינם לבין כל אחד מאתנו, רוצה לומר שגב, אינו בהם עצמם, אלא בסוג האידיאולוגיה שהפסיד לעומם.

עיון

Quote – a pocketbook of useful quotations
עורכי פנינה פלאי הד"ר ר' פנחס פלאי
הפיק: אליהו טל/טל תקשורת
איורים: אפרים ליליין
הוצאת הליכה נגד השמצה של בריבריות, ירושלים, 65 ע' (באנגלית)

בתרמיות, שתורת הבאמם היא חלק לא נפרד מהחינוך ומהשכלה האלמנטרית, רחוקים מילונים של ציטוטים הנועדים לדשר את הדיבור ולהבביע על עושר של ביטוי. בעיבות הישראלית, האהבה את הזכלית המבריקות, כל הטרבה בציטוטים הרי זה גלוחי. חבור מזה הוא השימוש בציטוטים שגויים, ורחוק אצל פוליטיקאים או עיתונאים משכילים למחצה. בימי בנין פרחה אופנת הציטוטים מלשיניות שמקון פרס, קראוני לא מבבר, מצטט אימרות שגויות מוקראן, בערבית.

הפרסומאי אליהו טל הפיק, שגיבה ופנחס פלאי עיבה, ומסדר כבי בית הוצא את הספרון, שבו מוזרים לפי נושאים, ציטוטים מהמקורות היהודיים, בתרגום לאנגלית, הנושאים הם שלום ואמונה, ארץ הבטחה, בטח ישראל, שיבת ציון, וירושלים. בכל אחד מהפרקים הללו לוקטו כמה פסוקים מיצגים מהמקרא, מהתלמוד ומדי נתמן מבהלב – אין גם מהמקורות לא־יהודיים, נאומיהם והיוזמים הקדוש, ועד מארק טווין ודר אדנאואר. האיורים של ליליין מוסיפים לוויתרון לספרון. אכן, הוא שייעבא בכיסם של כל המתעניינים לנאום באנגלית על עניינים יהודיים.

צבא

הוגדה לשבט 524 – פלוגת מודדי הישוה הצלשתיאנית
המעיבי מרדכי ארזי
הוצאת איגוד הוחילים המשוחררים בישראל, 1986, 64 ע'

הוד ימים שיחודים נשאו בגאוה את הכתר פלא הנאים. מן הימים הללו נותרו פירורים של נוסטאלגיה בלבד. מרדכי ארזי, מעיל הבצבוה מעולם של המנהל

ארץ ישראל

עוד על בנים ועל בנות – גרשה חדשה בהסברה המינית
מאת ד"ר אורן בלוך
הוצאת אורה, 1987, 180 ע'

לבקשת הקהל – כפי שהיו אומרים פעם בפרסומת של בתי הקולנוע – הוציא ד"ר אורן בלוך, בעל מדר בהדרכה מינית ב"מעריב לנוער", כרך שני של שאלות ותשובות בעניני מין של מתבגרים. בלוך חילק את האלות לעשרים עניינים שונים, שאין מי שלא חוטר לפחות בחלק מהם בימים הרחוקים של נעורותה גדילת השערות, גודל האיבר, אונגנות ועוד ועוד. גישתו של בלוך, כגישתם של הסקסולוגים בעולם כלו, שואבת מהעיקרון הבסלאבי "לא לפחד מלכי". כלומר, לא לפחד לשאול, ולא לפחד לענות, אם כי במרבר הזהירות, ובלי הבלולת, ותמיד עם סיוג מסוים והמלצה להתייעץ אישית ברופא.

אך עם כל הרצינות שבה עונה הדוקטור לשאלות הנערים והנערות אין ספק מתחושה כי בין הסקסולוגיה לבין הסקס מפריד גבול דק מאוד. כשם שהקליאיקה של הספרות הפורנוגרפית מעבה בספרות הדרכה מינית בכיכול, כך גם ספרות הדרכה תשמש תמיד – זמי זה יתנגם ויאמר שאין זה דק – כספרות פורנוגרפית בפני עצמה. בניגוד לסקסולוגים אפשרויים הקוראים אל קהלם באמצעות אינסטינקטיות מיניות, בלוך נשאר – יש להודות – לעמוד מאחורי הקתדרה, ולהדריך באמת את הבוכים. אם אפשר לראות בשאלות ותוך מייצג את אורח המחשיבה של הנוער, מתברר שהמין האוקסיבי מעניין אותו פחות משאפשר לשער, ועיקר ראגתו היא מעניינים שבחוקים הרימוי העצמי והמראה החיצוני.

תרגום

הרחוב
מאת ישראל ראבן
תרגם מאידיש ק.א. כרתיני
אחרית דבר מאת חנא שמרוק
הוצאת הקיבוץ המאוחד/מפרי סימן קריאה, מחר, המועצה הציבורית לתרבות ואמנות/המוסד לתרגום ספרי מופת, 174 עמ'

[illegible] לחוציא לאור את יצירת המופת של "ישראל ראבן ב"המשרביה", אולי משום התרמית השלילית שיש בציבור הקוראים הישראלים לספרות אידיש. מי שיקרא את "הרחוב". לא רק שישנה רשון על ספרות אידיש, אלא שיסבא כי מרגע שנפל ליד ספר זה לא יוכל להניחו עד שיסיים את קריאתו.

"הרחוב" הוא ספר אידיפי. זה ספר מודרני בכל המובנים, הגם שנכתב לאחר מלחמת העולם הראשונה, שנים שכבר אין הזכל המודרניים בספרות להתפתח.

זה סיפורו של חיל משוחרר שמוצא עצמו מחוסר בית, ומחוסר־עבודה בעיר התעשייתית הפולנית לודז' בתקופת הדחוף. הדחוב הוא לבתו, כאן הוא משוטט, מרגש אנשים, לן לפחים מוחמות ונמוף במיני הרפתקות משונות. סיפורו של חיזל המשוחרר, חסר השם, ניתן בנוף ראשון וכתוב כמעט כמו כרוניקה. אבל המסגרת הזאת נפרצת על ידי דגרסות סיפריות – חיות וסיפורי־חיים מקוטעים של אנשים שבהם פוגש המספר, אם כקרקע, אם בבית הקברות. בשעון זה בשונה גרוטסקה בסיפור ראליה, פיקרסקה בסיפור סריאליסטי, ומעבר לכל אלה – מספר הסיפור המרדני על אני מנוכר שאינו מוצא מקומו בעולם.

העולם המפרש לנגר עיני הקורא ב"הרחוב" אינו עולם יהודי דווקא, חלק ניכר מן הדמויות אינן יהודיות, וגם אלה היהודים שב"הרחוב", אינם יהודים סי־טוסים. עובדה זו מקנה לספר אנרגיה מיוחדת בפנים. כשהדקע של "הרחוב", העיר לודז', הופכת למעין תמונת־רכבת הזמן, שבה ניתן לשמוע בליל לשונות, ולפגוש רשויות מוחרות וסגנונות. מין תחנה שהיא צומת של גורלות בינלאומי.

ישראל ראבן (רוזין) שנולד ב־1900 ונרצח על־ידי הנרצחים ב־1942 היה משורר מקורי, מתחן ומחדש. עובדתו הספרותי כולל בנוסף על "הרחוב" שלושה רומאנים לקוראים "משוטי עם" שנתפרסמו במשכים בעיתון הנודשאי "הינום" ופרי רומאן בשם "באלוה", שאף הוא מתרחש בלודז'.

תרגומו של ק.א. כרתיני ישרתה וראוי לכל שבח.

גבריאלה דוקן

מסביב ל"קופסה"

בחודש מאי אלף ותלה, שבינו נכנסים בוכחתו לספר השאלים של בינים בעור הבחדר הכי גבוה ששולם אי־פעם בעד רפיקה שלא הוקיימה", וגם כאן – הגזמה רבה לעבר תיאורים "ספרותיים" (כמו בתיאור הוקבוחה הפתיחה של אילנה, או בתיאור מראה האגם בעדב. והגזמה יש בשיבוצים של פסוקי תנ"ך ותפילה בטכתבי סופה והגזמה בריבוי שגיאות הכתיב הלשון בטכתבי בעוז (שלמרות היותו "מופרע" – הרי גדל בבית מדב", שהה חמש שנים בקיבוץ. וכו"). והגזמה בטרקאום הפיקוחי ובכשר הגרדות הטאטאוריות של הקיבוץ וב"תרבותיות" הקיבוצית, המשכילהיותמה של רחל.

וכאן יש להוסיף, שעל אף כל ההגזמות הטאריכיים מיות האלה, שיש בהן הגבנת־רבה וגראוטה – מצבנו של כל אחד מן הבחובים מאפיין אם יוחדו ומגלה פנים רבות מתבונתיה וכן שכולם סאגר "ישראליים" מאוד ומדעים בהם ביטוי־רחוב שמדים (הרגע, תחליף קאסטה... על תקן בראנס... לא אמר עדיין את המלה האחרונה... תהיה לי בריא תביבי... תראה, מתוק. אל תעשה לי הצגות... הסטיר הטרוכו שלך..." וכו' וכו'). אם מאטיה, על מה היאה – שאול הקורא, בבן, זה הרבי הנעשה את. הזמן הזה מרוכב ודבר יותר משגרמה לכתוביה. בניגוד לצד הביתולי – עובר בספר "שבר הטמים", וכבל אחת מן הדמויות פועלים "דמוניים" ייצרים בעצמה רבה, וכל המאבקים הנעים שביניהן הם ודמשמעיים, כי הם הוחלפו מהלומות אכזריות מתוך אהבה סמויה. כך בין אילנה לאלכס, בין מישל סמוי לבועז, בין בועז לאמנ, ואפילו בין עדי וקוהים לד"ר גרעון. יתר על כך: על אף השוחי הרב בין הדמויות – בכולן מאני הבחור עצמו, וקולו נשמע מתוכן כמו "דיבוק". המאטיה – כך נראה לי – מבטאת מראיה איכזרית של עוז את "הדמנים" האלה, המאבק המשפחתי המרוכב הזה להיות מאבק בין "הישבה" והמסלנה", כאשר "הישבה" (שהיא המעשה המרוחבי) מסתכלת באירוניה על "המסלנה".

כך קראתי אני את הספר, ואין כאן כל נסיון להכניס קדימה כאות לאוזים.

כלום סראי, בהקשר זה של התגובות על "קופסה שחורה", להעיר משהו גם על אותיקה של ביקורתו – לא, לא כראי. הדברים גלויים מדי.

תיאטרון

אל תוך הלילה
מאת אלי אבנרי
הוצאת הקיבוץ המאוחד, 1987, 160 ע'

[illegible] אבנרי, אחד מן הבמאים הבולטים בתיאטרון הישראלי, מוכר לקוראים בעיקר כמחבר מחזות. אל תוך הלילה הוא ספר ראשון, ובו מחזות אחדים, ביניהם "אל תוך הלילה", "אל תוך הלילה", "אל תוך הלילה",

עמק הסיליקון אינו עונה

"כניסה חופשית", לרוי התעשייה הישראלית, דומה לאולם הסגן הירושלמי שני שרי מבשלה – שמעון פרס ואריאל שרון. לצדם הפיקו כמה ובמה תעשיינים, מצליחנים ישראלים נוסח אמריקה, שסיגלו לעצמם הופעה מתאימה: חליפות בהודרות, חולצות בהירות, עניבות תואמות, כפתורים ומצחי הבדים, וכאילו יצאו הישר מטור רכילות על אדוני הבתי וחדר. רק הטפה בכפיהם קלקלה את הווה הבליחנית־אלגנטית. לשהם היתה דלה ודרוכה, נדוכה בביטחים, הבעידים על רמה תרבותית מסוימת.

אבל גם שלא באשמתם, "כניסה הופשית" העידה הפעם על הדילמאטיות הכללית של הסלוויזיה. מידת הסיכוטה של התעשייה זהה לפחות להחשיבות האידיד. ואפשר היה לקוות שגם התעשייה תזכה, כמו האיידע לאותה מידה של רציונות בבר לדיוות. אבל התוכנית הזאת ללא בשר, היא לא סיפקה מידע, ולא היה בה בשר. היא התפרסה על פני תחומים רבים מדי. ובי רבה קצת צביעות, קצת שיווק, קצת ידידלים, קצת ידידה, קצת משמחה פועלים, ובעצם מה לא?

לא היה ברור לשם מה החמן לדיון הזה מדי קולק, ולמה היה עליהו להמתין לנאום אחוך שלא לעניין בפיו של בנימין נתניהו. שני אלה, כמו עמוס קינן, שיי בים לאופרה לגבי אחרת. קינן הצליח להסיח את הדיון לפסים ברים. וגרם שמעון פרס, שנראה עייף ויגע ובמצב רוח רע, ראה בהזמנו לעצות לו על דברים שהיו אולי רלוואנטיים בהקשר אחר. האומנם מאמינים האחראים לתוכנית, שזה רעיון מקורי להביא לדיון – כתוספת צבע – איזה "אנפרטריבל" או ליצן הנר.

קינן צדק בדבר אחד: אם הכל טוב ויפה כל כך, ברוח הפראזות האופטימיות שמפריח פרס, איך אפשר לומר בנשימה אחת שהבר מיתה היא בדמה של אפס, ובר בבר להישמע בדוגה כלכלן ומהיכן תבא אותה צמיחה מיוחלת העולם מסביב כתפתה בקצב מטורף, ואילו אנחנו בנקרה הטוב דורכים במקום. מגורים נרחבים של התעשייה נידחו לכשלון ואנו מסרבים להודות בעובדה. שדיסיה של ישראל כמדינה סבכולוגית ספג מכה קשה.

פרס השתמש בהצלחתה של התוכנית הכלכלית. האין כל ההצלחה הזאת, או חלקה הגדול, פרי של נכונות הדצונות (כמו הסיוע האמריקאי ודידות מחיר הדלק), ושל שחיקת השכר? ואם שחיקת שכר, מדע נעדר מן הדיון נציג של פועלי התעשייה, אותו מגזר עובדים שסילם את מחיר ההצלחה של התוכנית הכלכלית?

לצד הפרופסור אופתי, שהיה אמור לכבוב לצדם של פרס ושרי ון(אות הופעתו אני זוכרת דווקא בגלל העניבה שעגב. לא היה אפשר לגדע עין כמנה) לא זומן לאולם המזאן אפילו כלכלן רצינו אחד. לעומת זאת שוכצו לצדם של התעשיינים, שיסבו באולם, מספר ניכר של יעלות־חן, שבהר אל כול המצלמות בלבש אופתי בולם. מה הקשר בינן לבין דיון, ומה היה הבסר שבפיהן?

מכיון שהן לא פתחו את פיהן, היה עלינו להסתפק בדברים של אריאל שרון, מי שתרומתו הגדולה באמת לתעשייה הישראלית היא מינוי של רפי איתן לראש מועצת המנהלים של כימיקלים לישראל, ומעניים פוליטיים נוספים. כמו זה של ישראל כץ, לדיוקמוד בסוגצת הבנהלים של החברה. ואכן, כץ ישב בשורה הראשונה, ליד אשתו של המר, בעוד שרון עסוק מניחוות להתענוגות, כבמיה להגדיל את תקציב המחקר הפיתוח. גם נעקב בבספרים, לאחר שתקציב משרדו קוצץ באחרונה בצורה ראכטית. אין ספק שהוא מגזל חשבונות פוליטיים, ולמרות תפקידו, התעשייה כנראה אינה רוצקה ותחום שלו.

גם פרס וגם שרון מצאו להעיר, שבעיה אינה בסליס תנו, רק מנהלי של שר אוצר לא יבא את הצביעה הבכספת. העולם הרצון צריך לרצות לקנות את מוצריה של ישראל. אבל תהליך הבסבע נחל כסי לון, והיצוא אינו גדל, אינו יחודי, והוא גם עלול לרדת. אם כך, מה טעם להכביר מלים על שיווק? כל אחד יודע ששיווק הוא דבר חשוב.

לפרות הקפצות הזריחות של בנמה רו. חברה לדיון יד מכונות. הבעמד הנשיר כשאל רחוב על הבנרוקס בתעשייה הישראלית. בלי בנשמע קולה של התעשייה האמיתית – תעשיית המתכת והאלקטרו־ניקה. גם קולה של התעשייה הכימית. הגדולה בתעשיות ישראל, נאלם. אנו עותרנו ללא בשורה וללא בבר.

נזירי וסגפני

"גלריה" נבנסה לתלם שנור. אין היא תכנית רעה או מזמה. אלא כתם תכנית משעבבת ד־פייה. על רקע האינפלציה בת־כניות בידור בסגנון "לאן ללכת". ובעקבות התחרות הפרדה בין גלי צה"ל לשלוש הרשתות של קול ישראל. שבהם מופיעים הזוכים המאשרים שוב ושוב בבסדר אין סופי ומאמתים את הארמה "יהלך זר, ולא – פיר". תכניות הנרשות לעייפה אינפורמציה הרצדרית, גרשת מופראכוות, וללא כל מבר ביקורתי, – הרי שלגלריה אין מה להרש. והיא רק חוזרת על מה שכבר שמענו פעמים אין ספור. ההתייחסות למופעים ביצוניים ולמסה מזה, כאילו היו תגליות אמנותיות ממדרגה ראשונה, מגחכת. אבל זה מה שיש.

הפעם לפחות בחרה "גלריה" בצייר מסה קופפרמן, אבן – שביגור לעמיתיו – אינו מרבה להתראין. אינו בחוקת "סוכב תקשורתי" מצוי. ועדיין לא הפך לעיתונאי לעת מצוא, ואין הוא מפרסם פרקי חיים נבחרים ותוספים במוספי יום שבי. קופפרמן הוא רמות נזירית־סגפנית. תואם את ציוריו. הוא עצמו מגדיר בצניעות את הציורים שלו כמגובשים ומתר מצתים, ומשום כך גם מגביל את עצמו לצבע אחד בלבד, "בציור בו כל שלב מזמין את השלב הבא אחריו". קופפרמן, באסלייה שלו בקיבוץ לוחמי־הגיטאות, אינו מעלה צל של חיוך על שפ־תיו, ואינו עושה, כעמיתיו, כל ניסיון מופגן לקנות את לב הצר־פים. הוא גם מבהיר לכל אלה השואלים מה אומר ומה מספר ציור אבסטרקטי (ואינני משר כעת שציור ריאליסטי או נטור־ליסטי מוכן להם יותר) – שאין לו כל עניין בתוכן או בנושא. לו חשוב הצד הויזואלי. ושפתו היא אבסטרקטית.

אבל קופפרמן נאלץ לעשות שימוש במילים, ואלה מכתיבות, גם לו, הפעם, הסבר שהוא בת־חום התוכני: הוא מצביע על הצורך שלו לישב בשלום ניגו־דים המאפיינים את התקופה בה אנו חיים. תקופה שדברים קיצוניים ביותר קורים בה בר־ומנית. הוא מדבר על הדם ובניין, על זיכרון והתנגדות, על אימה ותקווה. אצלו מעורדות התמונות מצב של חרדה. בי, כשאני צופה בהן ב"גלריה", הן מעוררות, לצד ודדה, רצון עז להסתכל בהן עוד ועוד ולגלות את צפונותיהן הקודמות.

"האינקוויזיטור הגדול של הציונות"

הדיסכת, הלובש אופי הסטרי־רגשני, בין נתיבה בן־יהודה ון ארליסט ב"זה הזמן", שבמרכזו יפקע בלום. הוא היה קצין ש"י במלחמת השחרור, איש ביזן, ראש מצ"ח, "יודר" שהפך לנוזר וכיום עומד במשטרה הגרמנית, והוא גם ידיד של קצין נאצי נודע לשמצה. האיש, שכונה "האינקוויזיטור הגדול של הציונות" הוא ויכוח בין שני דורות ושתי השקפות־עולם בנוגרות לחלוטין.

נתיבה בן־יהודה, שהנציחה את בלום בספרה האחרון, וסיפרה שם על התעללותו בשבויים ערבים, מפגינה רחוקה לואליות בלתי מסייגת לאיש. בעצם היא נותנת ביטוי מרבי לתנושת הקיפוח הקשה של דור הפלמ"ח, מודהה עם אלה שנתנו את כל אשר להם למדינה, ויום בחיד אחד נזרקו וסולקו, כאשר לאיש אין עוד חפץ בהם. האשם, לפיה, הא דור בן גוריון, הדור־יקה האכזרית היא תוצאה של פוליטיזציה מכוונת. נתיבה בן־יהודה יוצאת לתגן על בלום מתוך הזדהות והיכרות קרובה עם האיש. מין עלבון וכעס אין אנים פורץ ממנה החוצה, והד דברים מקבלים אופי מילולי אלים כמעט. לעומתה, רן ארליסט הא עיתונאי ללא מעורבות רגשית, המחפש סיפור מסעיתי ומרתק, כך גם הלך בעקבותיו של בלום, למגינת ליבה של נתיבה בן־יהודה, המשוכנעת שאין ארליסט מבין את האיש ומניעיו. "יש אחר שהוא לא סיפורז" היא שואלת את ארליסט. אבל היא תשאר בבעסה, ארליסט ימשיך לעשות "חומר" מאנשים, ויגבל את כאבם ואת הטראגדיה שלהם.

מכתבים למערכת הארץ

פרשת פולארד: השיטה אשמה

על בסיסלת ישראל, שריה ושר עיה. להתנער ממדיניות בת־היענה הצבריות. להודות על הטעויות והמחדלים ולסיים למשפחת פולארד יחידות בכיכרי הזכאות ונוקי הנוף ותנעם שנגרמו להם בשל הפרשה האומללה שהסתבכו בה. עלינו להגיע עתה אל חקר האמת. להביא מסקנות שיטעון הרשנות מקרים כאלו ודומיהם. וחשוב מכל – הגיעה העת למסקנה שיש סוף סוף לחתוך לשינוי השיטה הפוליטית.

כדי שאלה שסרחו לא יוכלו להימלט מהסקת מסקנות אישיות, ולהמתייג בבנגנתי מפלגה עלומים. פרשת פולארד, כמו פרשת השד כ"כ ודיסות מניות הבנקים לפניה, חייבות להביא את הציבור למסקנה שאם לא ישתנה. משהו מהותי במערכת הפוליטית ובשיטת הבר־חירות, לא יזחק היום וכל מעשי מדינת ישראל בכלכלה, ביטחון ומר־יניות פנים יתנהלו בניצוחם של פוליטיקאים הרפתקנים, חסרי אחר־ריות וחסרי כשרון, שבשגיונותיהם ובמחדליהם ימיטו עלינו אסונות ומרשות.

תל אביב **אלי בן־מיוחד**

*

אנו, בני הארץ הזו, שעשינו ככל יכולתנו למען בריתה והחדרים לשר־לומה, למדנו בשירותנו הממושך למענה כי אין נוטשים חבר או חיל בשדה.

כך גם במקרה פולארד. חשוב כי כל מי שיכול לעמוד לו ייחדם ורשתלב בפעולת ההתרמה למענו ולמען משפחתו.

ישראל קמינסקי
קריית חיים

זוהר בשמי שמיר

אין זו הפעם הראשונה, שאנו עדים ללחיטותם הרבה של מנהיגי אומתנו להתנוסף בצלם של אנשי בידור וקלגרע. כמו ניצבו אלה ברבע ההסיבות החברתית הגבוהה ביותר.

להקניות קולגע ערשת ראשונה בהתמונגות הראותנית הזאת (ראה גלרי הון באחרונה). אך באין שחקנית גם שחקן יתקבל בסקיקה. אפילו חלפו שנים מהופעתו האחרונה, כשחזר בתשובה.

את לחיצת היד הממלכתית של יצחק שמיר ואורי זוהר. זוה הטבע כל העם מעל בטת העיתונות בצבעים טבעיים. חיוך מאוזן לאוזן נבהה על פניה של הראשיות הממלכתית. בהתרוממה ללחוץ יד לברון מן הנכר.

לוא גם נקבל, מהוך תוסר בריות, את השאיפה הכמוסה־גלויה של מנהיגינו להיו "IN". נבצר מבינתנו הנסיון לייחס למפגש כזה משמ־עות ערכית. דיון בעתידו של העם היהודי בשנות האלפיים הוא נושא הטוב מכדי שיידון עם זוהר שובלו של סוכב דועך.

יואב אמירי
תל אביב

אנטישמיות אוקראינית

"מתחבטים בסוגיה אוקראיני נק־לות רבה מדי", טוען פרופ' קנדי להיסטוריה שהגיע למשפט דמ־אביזק ("הארץ" 18.3).

אני ובהפחתי חיינו ביקורת אוקראינה בתקופת השואה. לאחר שברחנו מהרכבות שהובילו למחנות ההשמדה, היינו עדים להתאכזרות ורדיפות העם האוקראיני ללא רחם. הדג והרצון היה דבר מקובל אצל האוקראינים ביערות ובכפרים. דם יהודי היה הפקר, והיהודים המעטים שנשארו ביערות השיגו בקושי מזון למחייתם.

לאותו פרופסור אוקראיניקנדי צעיר הייתי מ"ע, שייגש ליד־רשם ויקרא קצת על התקופה ובפרט על זוועות האוקראינים.

יצחק בוקי
הרצליה

לא שוללים קרן למימון הלביא

בעניין הידיעה של ראובן פרהצור מיום 25.3.87 תחת הכותרת "האר־בנים היהודיים בארה"ב נגד הקרן למימון הלביא": במהלך ביקור ארגון הבטיחים בתעשיה האווירית שהתקיים ביום ה' 19.3.87 לא עלה כלל לדיון נושא מימון פרויקט הלביא" ולא הוחלפה מלה וחצי מלה על ארגון תרומות או מגבית ציבורית כלשהן למימון המטוס. ממילא גם לא היתה כל התייחסות שלילית של ארגון זה לרעיון עליו מצביע ראובן פרהצור.

משה קדת
מנכ"ל התעשיה האווירית

האזרח קין של ימינו

האם עתיד התקשורת, שיוך לחופרט מארדוקו על שאלה זו ניתנה לעונת תוכנית "פנורמה" של הבי בי סי, בפרט דוקר מנמאוי מיזמן, שצייד דיוקן חלקי של איל העיתונות האוסטרלי, רופרט מארדוק. מארדוק בנה בתקופת זמן קצרה אימפריה תקשורתית, ה־ משתרעת על כמה אדצות ויבשות – בריטניה, ארה"ב ואוסטרליה. בין העיתונים שבש־ליטת מארדוק מצוי ה"סיימס" הלונדוני, היהלום שבכתר, ולצדו מגזינים, תחנות טלוויזיה, אולפני הסרטה הטלוויזיה "פוקס המאה העשרים", ועוד יד נטויה.

מארדוק הצליח במקום שבי כשלו אילי עיתונות נודעים אחרים, כמו רות'מיר, ביברברוק ונטפסטק: הוא שבר את החזק והמיליאנטי שבאיגודים המקצועיים האנגליים, איגוד פועלי הדפוס, ולאחר שנה של שביתות פראיות בוטיבה, מבצרו של מארדוק, ולאחר הפגנות, הפגיות טרד אלימות, נבבע גם האיגוד הזה. מארדוק הוא מי שהפך את "פליט סטרים" לסמל, וכיום הוא האיש שבכחו להשר פיץ ולעצב דעת קהל בשלוש יבשות, להפיל ולהקים ממש לות. תודות לשילוב נדיר של עוצמה פוליטית, כשרון פיננסי, תקשורת מדרגית, המאיימת באימפרסונאליות שלו.

מארדוק: אולי העתיד שייך לו באמת

אין פלא שרבים רואים במאר־דוק איש מסוכן. הוא מסוכן גם לחופש העיתונות – מושג החלוד ומאבד ממשמעותו ומת־כיך – ולאופיה ומהותה של התקשורת. הממשלה השמרנית תומכת בו. הליבוד מרים אותו, אבל רופרט מארדוק אינו חושש. "האזרח קין של ימינו", מכנים אותו, אך בניגוד לקין אין הא דאגת במבאסטית ודומאב־טית אלא אדם מחושב, קר, נחוש בדעתו. אין הא חושש מפני ביקורת. הוא שש אלי קרב, מתוך ידיעה שהוא ייצא מנצח. ריש לו על מה להסתמך. ההצלחה היא בעלת־ריחו הב־אמנה והצלחה היא רופרט מארדוק. בהצגה "פראוודה" שהועלתה בלונדון צויר דיוקן של מארדוק כאיש נתעב וסמל הרע. אותה של העיתונות באנג־ליה ובעולם כולו. המחזה לגמרי לא מרתק, אם עתיד העיתונות יהיה כשל "פראוודה" – "פראוודה" בחברה קפיטליסטית.

לפנינו אולי התפתחות סבעית, לארגמנע. כאשר המלה הכתובה אינה עוד השליטה בדר־חום התקשורת, על העיתונות הכתובה להתחרות בטלוויזיה ולהשתנות כליל – ולשלם את המחיר המלא. זה המחיר שר־ופרט מארדוק גובה ביד רמה. לפראה הכתבה ב"פנורמה", אין אנו מתוסכים בפני הרחדר־כפירה אולי באמת העתיד שייך לרופרט מארדוק.

מה עושה שם רבקה מיכאלי?!

הווידיאו הוא לאחרונה בעובדי. אני מסמנת עליו יחד על המידה. מקליטה תבנית כלשהי מתוך מסרה בחדה לצ־פות בה. אבל לאחר מכן איני מוצאת זמן פנוי, אלא אם כן היא צצה במפתיע. כך ממש קרה לי עם רבקה מיכאלי כשרת הבר־יאות שרשנה ארבלי אלמחליגו.

רבקה מיכאלי ומנני מאר

אז, אולי אני מתבלבלת. ווהי שרשנה ארבלי־אלמחליגו המנסה לחקות את רבקה מיכאלי? כך אז כך, ראיתי את הזמפה רק השבוע, וצחקתי צחקתי. בראמת אני מתחילה לחשוב זכות כמנחה של תבנית סמר־לית ומשעממת כ"סיבה למסיבה". עם כשרון קומי כמו שלה. מוטב לוגיון מלאכה זו לגני פאר, שהביזוד המצוי במתכנתו הסלוויזיונית מתאים לו ככפפה ליד. הלה מפגין את כישוריו ושש הזמור הנריך שלו כשהוא מראיין עבריינית שסיימה את תקופת המאסר שלה. זו מפגינה כישורים מפוקפקים כדוגמנית, השגיים צחוקים עד לדמעות, כאשר פאר חוקר את הגברת הצעירה. והיא משיבה ומספרת כיצד היו קרבנותיה המבוהלים והמפוחדים מבסים את פניהם בשמיכה, כשהיא ושותפיה לפשע היו נכב־סים לדירתם, דרך הדלת – ולא פרצו חס וחלילה – ומאיימים עליהם בסכין. פאר אינו יודע את נפשו מרוב הנאה. ולאחר שאותה צעירה, מיכל עבאדי, גם מבחירה שוחרבאיינה ב"לאשה" – ועניין זה הרי מקנה לה, מקום ברשימת האורחים, – מייעץ לה פאר, אז מסכים איתה, שהגיעה השעה שתתכנב, לא עליהו. ספר. אין ספק שזה יהיה ספר קומי אמיתי, ופאר וראי יתגלגל מצ־חוק, כשזו תספר על הקרבנות המצחיקים שלה. כל עוד הוא עצמו אינו קרבן, של פורץ שמאיים עליו בסכין. אז, ודאי, היה הצחוק האווילי נעלם מפרצופו כבמטה־קסם. האם אכן זו רמת הבידור הישראלי המצוי, זו רמת המראיינים, מה עושה שם רבקה מיכאלי?!

"אם סולן־פון לא מקטין לך את חשבון הטלפון אני - יעקב סולן אוכל את הכובע!"

סולן־פון לניהול ורישום שיחות טלפון

סולן־פון מתחבר אל מכשיר הטלפון ורושם את פרטי כל שיחות הטלפון: תאריך, שעה, מספר שחוייג, משך השיחה ומחירה.

סולן- פון מעבד את נתוני שיחות הטלפון ומקטין בדרך זו את חשבונות הטלפון עד 50%.

סולן־פון מחזיר את ההשקעה בו כבר מהחודש הראשון וניתן אף לרכוש אותו "מבלי לשלם"!

מדריך סולן לחסכון בהוצאות הטלפון ישלח חינם לכל פונה.

סולן־פון מתאים לכל סוגי מרכזיות הטלפון, לקוי טלפון ישירים וגם לקוי־טלפון בודדים.

סולן־פון כבר חוסך בהצלחה בחשבונות הטלפון של מאות חברות, אירגונים ובתים פרטיים.

התקן סולן־פון. כשתראה את החסכון בחשבון הטלפון שלך... אתה תוריד את הכובע!

סולן חוסך לי טלפונים!

סולן תקשורת ומחשבים בע"מ

סולן תקשורת ומחשבים בע"מ

תל־אביב: רח' הרכבת 38 ● מיקוד: 67770 ● טלפון: 9-8-7-6-(03)372346 ● פקסימיליה: (03)372354 ● טלקס: SOLAN 371361
יהושלים: מרכז כלל רח' יפו 97 ● מיקוד: 94340 ● טלפון: 8-7-6-(02)234115 ● פקסימיליה: (02)221643 ● טלקס: SOLAN 26259
חיפה: מרכז מסחרי קרית אליעזר ● מיקוד: 35153 ● טלפון: 6-5-4-3-2-(04)520202 ● פקסימיליה: (04)528868 ● טלקס: SOLAN 471164
באר־שבע: רח' סמילנסקי 45 ● מיקוד: 84212 ● טלפון: 9-(057)77218 ● פקסימיליה: (057)71117 ● טלקס: SOLAN 5478

הישגים/צוקם בתלון שרתון – מקקחות "סולן־פון"